No. 6895, Shanghai Friday September 21, 1923 THE EASTERN TIMES Published every morning: including Sundays

時報

中華民國十二年
九月念一日 星期五
舊歷癸亥年八月十一日
今天四張售大洋三分
第六千八百九十五號

中華郵政特准掛號立券按照總包特別優益寄送之報紙

本館開設上海福州路山東路轉角 電報掛號一二五 一四 電話營業部中央一二 一一〇 編輯部中央一二〇四

外埠寄報連郵費 ○中國境內 逐日寄全年十二元半年六元 ○日本境內 逐日寄全年十二元半年六元 ○歐美各國 全年二十四元半年十二元（報費先惠郵票九五）

廣告刊例 特等 登於規定之本埠新聞欄內每天每行四角五分 頭等 登於封面及時評前以二行起碼每日每行一元四角 二等長行 登於後幅普通地位以三行起碼每日每行七角 三等短行 登於後幅普通地位以五十字起碼每日每字一分

敬謝名醫章治康先生

小兒勤伯現年八歲自上年六月間起左腿忽生硬塊逐漸腫大旋即穿漏雖延中西名醫診治未得十分效驗後竟延及腿骨以致腿水潰注疼痛不堪後承沈琢如先生介紹于無錫南門外清名橋下塘章治康先生處求治據云此系流痰一時難於奏效當蒙出賜秘方並施手術後不數月漸見成效其病若失足証先生醫術高明著手成春感激之餘特此登報鳴謝俾世之患此病者知所問津焉 上海台灣路三十九號馬徐齊圃啓（一六〇〇）

江灣賽馬

陽曆九月念二號念五號即陰曆八月十二日十五日下午一點半起賽是日備有專車上午十一點五十分下午十二點四十分一點十五分特此佈告 萬國體育會啓

張孝若啓事

孝若菲才奉使各國辱荷軍政警商學各界諸君子及我地方父老兄弟姊妹錫以祖餞申以贐言一賠綢繆之好視江雲以逾深洄溯之情與海波而俱遠以古嚴首路不克一一奉別謹此鳴謝伏乞鑒原 孝若謹啓

韓國鈞啓事

國鈞不幸蹇及元室王夫人悼於民國十二年九月八日即夏歷癸亥年七月二十八日申時壽終省署之東院內寢命男寶琨親視含殮即日成服除於九月二十八日領帖外並命擇日扶櫬回泰縣海安市本籍卜吉安葬恐訃不週特再報聞

道路會緊要公啓

九月二十日下午八時假座四川路中國青年會爲道路協會擧行中華全國道路建設協會第二屆常年大會報告一切會務進行情形並陳列各省築路照片與測繪路圖及書報等供衆參覽敬請會員諸君屆時撥冗惠臨共相議敘是爲至禱 中華全國道路建設協會會長郭秉文假副會長許沅謹啓

參衆議院公告

茲經兩院議員談話會決定於九月二十二日繼續開第三期常會除已經報到之兩院議員另發通知外特此公告

中國醫藥月刊 第二期

藥房・醫生・醫院・人人必讀之醫藥月刊。

定價每冊二角五分全年二元五角。

發行所上海四川路一三四號聯洋發刊社。

經售處上海中華書局文明書局協和書局。

編輯主任顧忍 藥學主任葛祖良

五彩董香光袁小中堂四幅

此畫係十二幅近歸虛齋收藏係以八千金之代價易得今先印四幅一霽雨殘虹圖二水村圖三倣趙大年四仿黃鶴山樵此爲文敏生平傑作五彩珂羅版每幅定價一元四幅已裱者每幅另加裱工大洋八角

上海四馬路望平街有正書局發行

國立北京農業大學招生委員會通告

本校第一次在京湘滬寧粵奉等處招考新生業於八月念一日將錄取各生名次分登北京晨報上海新聞報並將名單專函通知各代招考處現在各處尚紛紛函詢茲再行通告凡未經取錄各生務於見報後仍向投考處取回文憑相片幸勿自誤

上海中國留日同學協濟日災會

辦事處漢口路二百十五號樓上 辦事時間每日下午四時至六時

中國協濟日災義振會敬謝上海總商會交來

中華書局 助洋五百元
宣燮臣君 助洋一百元

中國協濟日災義振會敬謝上海總商會交來

劉堯夫君 王道德君 助洋五十一元

華洋義振會浙災徵募大會通告

啓者浙災徵募前經公決於六月廿四號宣告結束所有捐戶及徵募人員台銜並捐募各數合於原刊簡章之規定在西湖建塔立碑分別刊名永垂紀念並印徵信錄暨請獎各節均需籌備茲經函請徵募各隊及春振義勇隊開列詳示業辦迄尚有未蒙開送者有送而未全者緣此次浙災荷蒙各界協力捐助事關經手之責且專候已將三月倘因此遲遲展行恐招詰責業於九月十四號開會公決定陽曆九月底爲截止之期凡捐助及經募人台銜並捐募各數尚未由徵募各隊開送以及各隊有前在會場報告並經公佈認而未曾繳清捐款者均請屆期前送交敝會以便按照辦理毋任感盼除再分函各隊外茲本會爲有善必徵起見特再鄭重聲明倘逾期不交以及捐助及經募人台銜並捐募各數開示則西湖塔碑及徵信錄只得刊徵募隊名或經募人所募總數而已且亦無從列名請獎事後請勿見責諸希垂察是荷

小學生的開學用品 新式紙製石板

携帶輕便定價低廉又無破碎之慮

三面的定價八分 雙面的定價六分

商務印書館製

上海商務印書館附設商業補習學校第七屆復試錄取新生揭曉

正取各生於十月一日到校次日不到即傳補 備取生幸勿自誤

正取四十名

鄔溶揚 沈謅 李進益 楊性白 李雲良 唐宏 盧化錦 沐賡恂 后大椿 孫文英 莊通三 田他鑫 汪麟書 高久蕃 張介慜 周家鳳 俞乃賡 吳華楨 鄭言 錢慶勳 周中 丁進生 胡爾壽 汪洪濤 曹祖陰 王守初 余則煦 張汝玉 張心雄 王安祥 馬紹驊 黃善倫 朱宗漢 張斌 周增榮 劉崇儒 丁梓峯 許宜初 朱翹楚 朱公垂

備取十七名

樓定楨 黃自華 楊以銓 黃可保 郭兆華 陳歧發 陳趾青 計念慈 黃閔初 金義芸 張師閔 婁大本 程有德 于進 徐自珍 唐鍾瑩 楊椿生

有正書局 秋季大廉價

東馬路（天）（津）

陰歷七月二十日起八月十九日止

◀目錄函索即寄▶

本局開創念餘年所出碑帖名畫堂幅屏聯書籍小說等類版本名貴印訂精雅久爲社會所稱道又値秋季開學大宗新書運到特一律廉售六折以答平日惠顧之雅意幸勿交臂失之 另有贈品

◁廉價部▷

本部設東門內二牌坊陳列表面稍有污損之出版物其內容仍屬完好價廉至三四折最多有至一折者不等請早臨捷足先得

山東豐大商業儲蓄銀行五年還本有獎儲蓄券第九期大獎號碼

頭等籤 第一萬八千零七十三號 嘉興永利代理
二等籤 第一萬六千五百零七號 杭州大吉祥代理
又 第三萬零六百零九號 杭州仁裕代理
第三籤 第一萬九千七百七十八號 上海廣源代理
第四等籤 第三萬零三百零七號 杭州仁裕代理
第五等籤 第二萬四千五百六十九號 寧波億中代理
又 第一萬九千一百七十九號 漢口振華公司代理

上等國貨龍虎牌牙粉

本公司鑒於市上各種牙粉品類龐雜、體質不純、製法亦未臻盡善、用之有損牙磁、往往幾及中年、而齒已動搖、雖非盡由此故、然牙粉不良、實爲致病之一大原因也、本公司採取上等國貨、用最新化學法製煉、不厭其繁、務求其精、故體質潔淨、芬芳宜人、除應用材料外、無絲毫雜質、一經試用、即可與他種判別、茲爲推廣起見、批發額外從廉、如荷經售、無任歡迎、上海中法藥房牙粉部啓 本埠各煙紙店及洋廣貨號均有出售

蘇東坡法書十二種

書名	冊數	價目
東坡洞庭春色賦	一冊	二元
蘇文忠行書帖	一冊	三角
東坡墨迹三種	一冊	一元二角
東坡西樓帖	一冊	五角
東坡養生論	一冊	一元六角
東坡醉翁亭記	一冊	八角
東坡春帖子詞	一冊	一元六角
東坡豐樂亭記	一冊	七角
蘇長公法帖	三冊	一元二角
東坡大楷習字範本	一冊	一角二分
三希堂蘇帖	一冊	四元
東坡行書習字範本	一冊	一角

上海 北京 天津 有正書局發行

儲蓄優點

每月儲洋十二元至第十五年共得本息洋四千九百元若與他種儲蓄每月儲洋十二元至第十五年僅得洋二千元者相差幾五分之三想儲蓄諸君必擇此又穩妥又可靠之四千九百元也無疑欲閱詳章請向上海寗波路九號

上海商業儲蓄銀行索取可也

甲 2328

逍遙大會

▲首先入會者可免費逍遙快樂一年

▲且有得數百元數千元數萬元之希望

一 本會定名爲逍遙大會凡入會者人人可免費游覽大世界一年並有得數百元數千元數萬元之希望

二 凡願入會者一次繳足洋三十元製給會員證每月憑證領取月券一張（可游大世界三十次）至甲子年陰曆七月底爲止

三 本會會員能介紹四人入會者即爲會總本會當特別優待除將其原繳之三十元如數退還並將會員證換給會總證除按月仍憑證領用月券外並將本會所收得之會費總數中提取百份中之十份以作會總之酬勞金用拈鬮法分配之屆時由各會總公舉數位拈鬮拈出第一名得五份第二名得一份半第三名得半份第四名至第十名共七名合得一份半第十一名至五十名此四十名合得二份

四 凡每一會員能介紹十六會員者爲本會會董除仍享四會總之權利外再特酬以會董優待券此優待券對於大世界內部向需另外購票之新舊劇場等處均可免費入場並於本會遇有會議時有出席與議之特權

五 本會會總會員之游券均自七月初一日起用其在七月初一日以前入會者自入會之日起至六月底止按日加贈六月份門券每日一張以示優先

六 入會期自即日起至陰曆七月底截止八月初十日會總在大世界拈鬮分派酬金

七 凡願入會者請於每日上午十時至下午七時止駕臨日夜銀行晚間請至大世界帳房接洽或開明住址通信亦可

八 本會爲優待會員起見故會費極廉但此項會總會員之游券倘大世界左右各煙紙店有以月券分次另售及以月券沿路兜售陪領入門等買賣行爲一經察出無論會總游券會員游券立即扣銷并取銷其會總或會員資格不還會費

北宋初拓真絳帖預約券

絳帖本系從宋祚以俱亡故宋本極罕此宋裝原冊未經後人增亂尤爲罕見當在端氏陶齋王氏寄青霞館藏本之上今用珂羅版精印計宋方一軒初本二冊元趙松雪東庫本三冊皆王右軍書前爲安麓村羅六湖海山仙館嶽雪樓所藏近在羅原覺君處經帖學專家沈培老詳跋及近代名人十餘題識後附考証釋文約萬字可爲程南村絳帖考之補遺共計五大冊珂羅版精印八月底出版定價十六元先售半價預約券每部實收洋八元先付四元餘下四元俟八月底再付四元取書

上海 北京 天津 有正書局發行

隨松醫院德醫陳倫會遷移廣告

本醫生自設隨松醫院以來承蒙各界駕臨就醫者日見其多是以未及三月房舍隘小已不敷用茲已搬入新世界西首靜安寺路F九十五號三層洋房照常應診本醫生除用德國最新手術精良器械治內外各科外並備有清潔病室多間空氣新鮮看護周到尤宜養痾之用診例略有變更如下上午十一時至十二時送診下午三至六時門診六時以後出診急診隨請隨到住院隨時接洽謹啓

學英文的

困難點在那裡？

完全在學者做預備工夫、或讀文學書的時候、遇着已成習慣的熟語、既不能了解其意義、而通常字典又無從查攷、這眞是困難了；

敝社——最新出版的——

A Dictionary of English Phrases with Chinese Translation

英漢雙解熟語大辭典

陳嘉先生編

本書所收語數、不僅在中國爲第一、并較世界最大的辭典爲多。英漢雙解、均極確當。高級中學一年級以上的學生、皆有應用本書之必要。因爲有此完美之辭書、可以減少做預備工夫時候查攷生字不着的苦痛。

就是解決這困難的。

廉價限期　本埠九月三十號止　外埠十月卅一號止

[illegible]

秋季大廉價　五折　定價五元　實洋二元五角　郵費二角

比較　世界最大英文辭典熟語數與本書熟語數之比較　數克大辭典　五、七○○餘　韋白司特大辭典　一二、○○○餘　司坦得大辭典　一八、三○○餘　本書　二八、八○○餘　語數最多

上海棋盤街　群益書社印行

告14

時論

北京之財政

（景寒）

北京之財政又入危急之途矣。財政當局又將辭職矣。各方之索欵聲又羣起相逼矣。此固北京之常態、所可注意者、今日正在節關已近及大選進行迫不及待之日耳。財政有一負責之人、則咸喁喁以望之。略有所得、則又續續以待之。在主持財政者、則又盡其騰挪之術以維繫人心。其有得錢之難、視成大選爲更甚。所有計畫、盡成流產。於是不得不出於辭之一途。而各方之喁喁以望者、無不申申以詈矣。此則北京之財政、而今日又其時期也。雖然、使財政而不至若是、則今日之北京、將千狀萬態而無所不至其極矣。

電報

大選決在國慶前舉行

大選派調查在京議員、約五百四十餘人、尚少三十餘人、再派人赴滬招致、決雙十節前、促成選會、（本館二十日北京電）

連日袁家花園交通博物館、均有宴會、目的全爲疏通、但無具體辦法（本館二十日北京電）

攝閣迭接齊燮元報告黎黃陂在滬情形、並稱滬上各公團、勸其他去、議決暫取冷靜、不加干涉、惟多派探員偵查行動、有陳某及將軍府參軍二人已南下、（本館二十日北京電）

段祺瑞因報載其赴奉、近常見客息謠、對黎黃陂南下、不表示意見、（本館二十日天津電）

公使團對於何東主張、開各省會議、多表示贊成、（本館二十日北京電）

林萬里二十日仍拘在鷂兒衚衕、偵緝隊將送法庭審理、（本館二十日北京電）

范熙壬致王家襄書、痛責不應變巧電、（本館二十日天津電）

最近因遼西奉軍之移動、而盛傳爲奉直戰之前提、其事實以九月末至十月中旬間、奉軍將在遼西舉行秋季演習、由錦州北鎮方面之第二十七師對第一師、綏中興城方面之第四旅對第十六旅、及奉天之第二旅對第六旅、並於鄭家屯附近實行騎兵二旅團之各各對抗演習之故、但此次演習、爲避直系之誤解起見、僅爲小規模之計畫、（東方十九日奉天電）

節關財政之困難

節關財政、張弧預計可籌二百五十萬、過節即辭職、一說預備辭呈、至星期六回津時即遞、（本館二十日北京電）

攝閣議決、十三年一月起、正金銀行所扣鹽餘項下、每月可餘十五萬元、撥歸八校及公立各校基金、（本館二十日北京電）

財部匯鄂省軍費十二萬元、（本館十九日北京電）

英法日公使、對粵當局發省公債一千萬、以鹽稅撥還、違背善後借欵合同、向外部提出抗議、顧維鈞送閣議討論、（本館二十日北京電）

前月內銅元紙幣落至每二千枚值銀元一枚、昨日落至三千枚、貧苦小民大受其累、聞實因政府濫印發行、藉以籌欵之故、北京軍警今皆以此紙幣付餉、如再跌價、則恐將發生重大事變、政府之財政、視前節更窘、政府雖由宣傳家傳布消息、謂不難籌欵度節、滙豐銀行已允借一百二十萬元、以鹽稅爲抵押品、分八個月償清云云、此說並不確實、而各方面追政府發現者、紛至沓來、吳佩孚請財政部撥付軍餉二十五萬元、此外請付餉者尚有多人、張弧允將九六借欵併入整理公債後、二十日有策令贊成此議、命財政部通報總稅務司、現衆信安格聯爵士必不允可、（路透二十日北京電）

中國地質學會、請政府補助經費、（本館十九日北京電）

新疆迪化製革廠所製香革物品、經財政部稅務處核准免征厘稅一年（本館十九日北京電）

粵省之軍事會議

大本營十七日開特別會議、㈠關於前方軍事、須孫中山親自督戰、乃能收效、故孫決翌日前往、㈡籌餉問題、決由胡漢民葉恭綽廖仲凱孫科辦理、孫科謂各公產變賣殆盡、擬實行抽第三次租捐、㈢積極不與滬派合作、並令宣傳局將黎黃陂今作爲情形、向各社團宣布、使一致反對、（本館二十日香港電）

省報載洪兆麟林虎等、組織閩贛粵桂聯軍總司令部、陳炯明自任四省總司令、將來洪兆麟返湘、賴世璜返贛、林虎返桂、黃大偉返鄂、陳炯明可進任六省巡閱或六省委員長、（本館二十日香港電）

沈北兩軍、前□南雄、實因餉項問題、現聞已發餉六十五萬、張克瑤常德盛方本仁張福來等部兵隊六旅、已□拔南下、（本館二十日香港電）

聯軍十六日又以六砲擊惠州城之電燈廠、燬炸過半、全城黑暗、（本館二十日香港電）

財政廳批准開辦筵席捐、十八日酒樓行舉代表向省長公署請取消苛捐無效、十九日酒樓飯店西菜館一律閉門罷市、如再無效、即聯合萬餘人、向大本營請願、非達目的不止、（本館二十日香港電）

湘軍之和平運動

魯滌平聯合各軍、爲調停之運動、贊成者估湘軍十之六、已提出三條件、㈠譚延闓趙恒惕、同下野離湘、㈡開善後會議、㈢由各法團公推臨時省長、修改省憲、（本館二十日漢口電）

武長鐵路、破壞者已修復、十九日完全通車、（本館二十日漢口電）

臨城案之善後問題

顧維鈞病已痊、廿一日接見外交團、星期六、將臨城案覆文、提出閣議、（本館二十日北京電）

交通部照裴德計劃、每路加警數千名、將及一師、費巨難負、現決先加設一千人、專事護路至剿匪仍責成軍隊、（本館二十日北京電）

豫匪焚潁川教堂案、法公使要求賠償六萬元、（本館二十日北京電）

中國足球之海外捷音

中國足球隊今日與新倫敦足球隊比賽、中國全勝九球、（路透十九日淡維資電）

直省議員趙丕均、發出宣言、促成省會聯合會、（本館二十日天津電）

直省議會兩派、發生暗潮、（本館二十日天津電）

國務院十九日咨復衆議院議員馬小進、質問天津英租界收回案、准外交部查復、條約上並無九十九年期限規定、（本館二十日北京電）

閣議、任張同禮爲興和道尹、魏紹周爲濱江關監督、（本館二十日北京電）

政府對於國際聯合會防止商業上非法競爭議案、決定簽註、並提出修改意見、（本館二十日北京電）

武昌無線電台工竣、（本館二十日漢口電）

鮑咸昌等在滬創設大中華紡織公司、經部註册給照、（本館二十日北京電）

交部購西門子無線電機六架、經津（本館二十日天津電）

日災之慰問與救濟

各疆吏組織之中國日災救濟會、公推曹錕爲會長、吳佩孚王懷慶馮玉祥齊燮元爲副會長、各省軍民兩長爲幹事、衆各分會正副會長、（本館二十日北京電）

河南籌設救濟日災急賑會已成立、（本館二十日北京電）

關稅加一助日賑及米禁開放兩事、均已作罷論、（本館二十日北京電）

河南湯陰縣森林、劃歸國有、（本館二十日北京電）

駐日中國代理公使施履本氏、已于十七日抵東京、現寓帝國大旅館、施氏語東方社記者云、此次貴國震災、敝國官民對之、均表甚深之同情、政府立將防穀令撤廢、且派余充慰問之任、又令財政部捐欵二十萬元、更通令各省長官、向一般國民募捐、確此爲物質上的援助、就精神上言、確信決不弱於其他各國、此不獨政府之決心、在野各界、意向亦同、即如各報、不問向來之對日感情如何、均主張救濟、又如排日運動、今亦全然潛影、中日二國本同文同種、因此中日兩國國交、亦於茲可得一轉機、蓋中日兩國互助之精神、於此能無遺憾表現、洵爲不幸中之幸也云云、

中國震災慰問使江庸氏、已於二十日抵東京、

在東京華人之保護救濟、外務省于震災後、立時命官憲與民間方面協力、爲之將學生收容於學校及其他寄宿舍、僑民之無避難處者、在中國公使館遺址、張天幕收容之、由各官署供給食物及其他用物、勞働者則收容於郊外數處、充分供給食糧、一般甚安全、故進而將提議援助救護事業、中國代理公使、曾親自視察收容之實況、希望歸國者、已於十五日以千歲丸送歸、一俟船隻分配完全、即將次第送歸云、（東方二十日東京電）

日本震災後之昨聞

▲建設方面

▲擬募善後借欵十萬萬　聞政府擬募地震災善後借欵十萬萬元、（路透十九日東京電）

▲日本陸軍對救濟之努力　日本陸軍對此次震災、一面派自動車至所澤、一面架飛行機至日光、向日皇報告震災、又飛往大阪、詳報東京橫濱方面之情形、於國內外各處、發佈戒嚴令時、同時又向所澤出發之佐倉宇都宮高崎之各聯隊、發出動員令、此外又偵察被災地、輸運郵件及與外界聯絡、對於此次震災、洵能發揮其機能云、

又陸軍自震災以來、與外務省相策應、對於居留外人作應急之處置、大公使則配置陸軍士官學校學生、充任警備、及配布各種詳報地震類、外國通信員、則以電報托飛行機由名古屋拍發、就於其他糧食毛布氣油蠟燭等、亦爲補給或寄贈等處置云、（東方十八日東京電）

▲捐欵與物品之支配　食糧品決以捐欵買進、善後事務局、至十七日止、所收下之捐欵、計有二千八百萬元、現閣議決定、即由其中買食糧衣服等現品分給、及用以補助日用品食糧市場及其他一切經營云、

政府之第二預備金一千六百六十萬元今日以勅令許可支出充右金額中之一百萬元、對於販賣生活必需品之小賣商、爲供給擔保借與資金云、（東方十八日東京電）

▲橫須賀之復興運動　今日據司令部發表、橫須賀市雖殆陷於全滅之悲運、然比較的人心不動搖、而善能維持秩序、今已着着向復興之機運進行、於罹災者之救護、與糧食之分配、極無遺憾、又如倒壞房屋之補修、假屋之建造、亦逐日增加、橫須賀海方面之海岸、今尚有京濱方面罹災者之死體浮來、故現正忙於埋葬云、（東方二十日東京電）

▲太子婚期展緩與親視災區　攝政太子與良子女王之結婚期、已再延期、內定於明年一月下旬至二月上旬間舉行、業由宮內省發表矣、據聞此由攝政太子、特召宮內大臣而諭云、余就此次震災、親自視察現地、傷心益深、故本定今秋舉行之余之結婚式、今已不忍舉行、當延期云云、宮相奉諭退出、即至日光御邸、奏聞日皇與皇后、於是發表云、又聞太子對於震災情況之巡視及救濟政務之計畫、日夜精勵不已、可見攝政太子愛民之至、故聞者莫不感激涕零云、

攝政宮殿下、於今日午前六時、乘馬往前次巡視未周之本所深川芝方面之震災遺址、重行巡視、復親自視察本所被服廠遺跡、蓋以該廠焚死八三萬三千餘之多云、（東方十九日東京電）

▲銀行業合作復興運動　井上藏相、十七日招集東京大阪名古屋之銀行團及日本銀行勸業銀行拓殖銀行等二十五行代表、關於金融之圓滿、資金之供給、請協力援助、于是由到會者協議之後、決議於日銀援助之下、東西銀行均協力從事帝都之復興云、（東方十九日東京電）

▲開業銀行之激增　計至十七日止、陸續開業之銀行、合本支店計、共有二百二十五家、於此加持續營業之特殊銀行及前次開業者計、約達三百家云、

東京手形交換所關係之組合銀行、及代理公換銀行之本支店、總數爲三百七十六行、皆已開業、今其餘之銀行、亦急於開業、故全部之開業期、當不遠云、（東方十八日東京電）

橫濱交換所組合銀行、開臨時總會、決定於二十五日一齊開業、（東方十八日東京電）

▲生絲市場之復興　重開之橫濱生絲市場、較震災前約高二三百元、（東方十八日東京電）

▲加拿大日僑之捐欵　加拿大日僑共一萬五千人、內有勞動家七千人、現已捐出美金十萬零二千鎊、以助日本地震災、尚可續捐一萬元、（路透十九日溫哥武電）

▲損失方面

▲各部公產之損失額　據政府調查、此次罹災被焚之內務、大藏、陸海軍、文部、農商務、遞信、司法等、各省所管公有財產之損害、總數達七千八百七十七萬元、但此額爲當時之價格、今欲恢復、恐須有幾十倍之經費云

▲東京電氣局之損失額　此次震災東京市電氣局被焚電車八百三十台、加以此外發電所與變電所車庫等之被焚、損害總額、達三千二百萬元之鉅云、

▲警所收留之難民　當震災時、因死傷、行蹤不明、避難及迷途之男女老幼、爲警察所及各警署所、收容保護者合計有一千一百四十三人、其中男孩四百四十七人、女孩二百八十一人、成人男二百十四、女一百四十七、經由新聞及其他廣告之結果、至十四日爲止、爲其戚屬領去者、合計有四百零八人、計現在警所及其他各處收容所之難民、有五十三萬四千餘人云、（以上均東方十八日東京電）

▲海軍方面之損失　今日海軍省公佈、軍艦若取、鹿島、薩摩、安藝、生駒、鞍馬、伊吹、三笠、肥前九隻、除日本軍艦外、此等軍艦因海軍軍備限制條約之規定、將解體或廢艦、此次震災結果、橫須賀海軍工廠受大損害、預定在同軍港實施作業之薩摩安藝、不日將移於吳軍港、關作業之進行、以期無違條約云

▲日本紡織業之移動　日清紡績社長宮島清次郎氏云、因交通杜絕、關東之綿線販引、已不可能、故暫時移發業於名古屋、亦有移於大阪者、唯交通之途、欲恢復東京大約須至十一月、至紡績工場中之被焚者、其復舊恐亦不易、唯被地震倒壞者、復舊尚易、大約來春大部可運轉、從向關東紡績界、至春間大部可復舊、故綿線之供給、決無可慮云、（東方二十日東京電）

▲外人方面

▲英國實業報提倡投機　英國實業聯合會之機關報極言英國工廠如欲得與復東京橫濱所需材料機械之定單、倘大登廣告、該會現擬籌巨款、在日本各報代會員大事宣傳、並建議聯合會應組織不競爭製造家之團體、俾派專門代表赴日照料彼等之利益、及廣告一切、（路透十九日倫敦電）

▲英國方面之日災賑款　市尹所發起之日災賑金、現已募得英金十八萬五千鎊、利物浦綿業聯合會捐一千零五十鎊、台灣銀行日人職員捐八十鎊、日本協會續募得一千零二十鎊、（路透十九日倫敦電）

▲蘇俄所予日災之便利　俄國對日本震災、甚表同情、頗爲日人所感激、此次勞農政府、對於由歐洲急欲回日之日人及團體、又特與以通過俄國之便利、（東方十八日東京電）

▲法國馬賽商會之捐款　商會票決捐日災賑金一萬佛郎、（路透十九日馬賽電）

▲美艦隊司令官抵日　美國亞細亞艦隊司令長官已於十九日抵京、居帝國大旅館、該長官留滯之後、將以震災狀況、報告於本國、以指揮救濟事業云、（東方二十日東京電）

日本大杉榮被殺

福田戒嚴司令官以下、突然有不更動、其原因蓋以十六日無政府主義者之大杉榮氏、正在逮捕拘留中、忽由憲兵大尉、獨斷的殺戮之故、（東方二十日大阪電）

英法總揆對賠償問題之密談

▲內容機密未宣布……爲互換對於政局之意見

英相包爾溫、今晨在旅館與駐法英使克魯候爵來會時、閉戶密談、在座者有首相之秘書一二三人、克魯去後、英相偕秘書一人、徒步出旅館之側門、乘車出游、午後一時、法總理普恩賚赴英使署午餐、與英相晤面、同席者除英使克魯及英相之秘書外、尚有法人譯員康納林克氏、康係從日內瓦電召來此、足見午餐後之談話、當與賠償問題有關、午後三時五十五分、包爾溫先出使署、逾五分鐘普恩賚亦出、談話內容甚機密、祇與各報譯員一人宣布也、此後不發表、惟謂英法總揆乘晤面之機會、互換對於一般政局之意見、一度晤談、英法總揆固未能即議定若何切實之解決、但諸意見之一致、而在明在任何問題上並無何種困難及兩國合作之作用、此乃兩國總揆所樂見者、蓋世界之和平及各問題之解決、甚繫於兩國之合作也、云云、包爾溫後偕克魯同赴總統府茶會、英相將在巴黎過宿、明日啟程、（路透十九日巴黎電）

倫敦負責方面稱、英法總揆之之晤會、不得視爲會議、蓋祇相晤於巴黎、當然欲與法總理晤面、若謂包爾溫返國後、英內閣將有何種集會、則未免言之過早、惟兩國總揆之晤會、當能有從於時局、此固巨人共認也云云

昨日兩國總揆之晤會、路透巴黎訪員指爲最關重要之外交事件、自關於兩總揆晤會之公報發表後、法人對英之態度、倏然一變、法官場頗抱自佔傾向樂觀、以爲協約之恢復已成事實矣云、又聞英相包爾溫甚以此度晤會之結果爲滿意、惟倫敦人士則持慎重之評論、雖言談判之復開、然未忘原則雖已議定手續問題終至決裂之前事、今所望者、續有發展、以證實巴黎之樂觀耳、（路透二十日倫敦電）

紐約印刷業罷工表解決

報館印刷工罷業尚無解決之望、今晨各報館共同發行一報、僅八頁、新聞記者公會會長提議由印刷人舉出五人爲委員、向各報館主商權、以期解決爭端、聞報館主已允爲印刷人所採納、（路透十九日紐約電）

西班牙取締分立主義

西班牙王所發之命令、內有一道取締分立主義、蘇聯不利於國家統一者由軍法庭審判之、並禁懸國旗以外之旗幟、惟外人房屋及船隻不在此列、有提倡分立主義者予以嚴峻處分、又除行政以西班牙語爲國語之規定、（路透十九日馬德里電）

遇難意員之追悼會

▲協約國艦隊鳴砲致敬

遇難意員之追悼會、今日在台聖尼斯天主堂舉行、希政府全體人員及外交團皆與會、同時協約國艦隊駛入費勒龍灣、意艦在前、英法艦隨其後、希艦隊放禮砲二十一門致敬、並以舉行追悼會事告之、協約國艦隊乃退出、回放禮砲、至此大使會議來牒中所提出之主要條件、現已實行、（路透十九日雅典電）

在柴尼那遇害者之遺骸、現已在勃來夫柴運上軍艦、希臘以步兵兩隊及砲艦一艘行送殯禮、（路透十九日巴黎電）

布魯特有劇烈地震

據米希特消息、距印度柯拉桑亞希加巴特西南西七十哩之布魯特地方、十七日有劇烈之地震、詳情未悉、（路透十九日亞拉哈巴特電）

德國舉行外幣搜查

▲經證明係旅客或經商者可發還

德警奉外幣管理員及商部之訓令、昨夜搜查各大咖啡館、沒收客人所有之外幣、此次檢查由外幣管理員親自督行、輔以許多便衣警察、前後門皆有人把守、客無論屬何國籍、皆須搜查、凡客能證明其有權收儲外幣者、則可免沒收、聞搜查結果、共得美金二千一百二十元、英金二十六鎊、又其他外幣若干、今晨許多外人在警署要求給還所搜去之幣、凡游歷德國或在德國經商者、一經證明幣可給還、惟入作德國之外人、則視同德人一律辦理、（路透十九日柏林電）

公電

▲各報館轉旅滬暨各埠國會同人鑒　民國擾攘十有二年、皆由憲法未完、故無政治軌道可循、去年國會恢復、國人屬望甚殷、惟在完成憲法一大事業、是憲法成否、不獨爲國家安危所關、抑亦國會職責所在、本月十四日憲法會議、出席人數、達五百十一人、距法定人數、所差無幾、九仞之功、虧於一簣、言念及此、痛心奚似、諸公誠能即日返京、促成憲會、則憲法大業、當可告成、尚希毅然返旆、共襄盛舉、不盡翹企、朱溥王文芹等四百八十二人效印、

日本特約通信

留日被難僑胞消息（振濤）

自東京橫濱大震災發生後、北京政府特派長崎神戶兩領事、赴災區實地調查、以備救濟、長崎正領事郭則濟、偕領事甲翻譯、於接電後、乃乘火車赴神戶、與華僑救災團所租怡和洋行之南生輪、攜款五千元及糧食品、駛赴橫濱、救災團之委員亦同行、船到橫濱、即將剩餘之華僑四百五十一名、及西人日人三百餘名、盡行救起、此時郭王二領事、復由橫濱乘汽車赴東京、救濟留學生、東京之留學生約二千餘名、齊集於一高學校、由日本官憲從事救濟、及郭王二領事到卓、請全體乘救護船赴神戶、留學生代表謂、余等已陷於窮困地位、非錢不行、每人至少須二百元川資、到神戶後、須另設一專門救濟留學生之機關、否則余等寧願餓死異域云云、救災團員因謂學生代表曰、余等力弱、無法可施、現下政府已派施履本公使及江庸監督爲君等設法矣、今者、橫濱華僑之生存及負傷者、均已全部救起、現正候船歸國、國內人士、對於此次震災、深表同情、紛紛籌募賑款、救濟僑胞、至可嘉嘆、惟現在神戶華僑救災團、收到國內賑款者、元山京城新義州香港澳門等處而已、而神戶逃避難民、約千餘之譜、現正候船歸國、所有糧食品、除由華僑及日人捐助外、神戶之外人救災協會、亦捐助白米五百噸、並云、如要現款、亦可効命、故經濟糧食、均頗充足、今後所希望於國人者、則對於歸國被難同胞、爲用何等方法、使之安歸故鄉、如願另謀生活者亦宜設法安宿、勿使流離失所、否則窮途日暮、寄拓異鄉、亦吾人所不願見也、（九月十五日）

中西僑民組織救濟團之追紀

▲神戶各西領事　震災發生之翌日、旅居神戶之外國領事團、（中國不在內）招集僑民、開救濟緊急會議、當場捐有十萬金款、及組織賑災大會、一面發電政府、赶速救濟、英美法領事、復發電命中國沿海之軍艦、全部出動、一方面命各外國商輪、馳赴橫濱、救助被難之中西人士、載運神戶避難、故橫濱西人、除死者一百二十餘名外、生存及負傷者、均在神戶、當難民到神戶時、僑居神戶西人之汽車、全部用作載受傷人之用、

▲神戶之華僑　神戶華僑方面、於三日晚、在中華會館開臨時會議、磋商救濟方法、四日由橫濱到有百餘華僑災民、始開緊急會議、一面開始募捐、及派員到碼頭、招待難民、赴中華會館居住、及至五日、復有大郵難民載來、此時神戶之華僑及學生、全部出動、從事救濟、及至六日、復有千餘難民到神、中華會館有不能容納之勢、故即分居於三江、福建、廣業、三公所、以及慈善會、商業研究會、華強學校、尚志社等處、神戶之女華僑、亦出而勸捐爲災民療治及縫衣之職、其熱心殊可敬也、及至八日、復租怡和公司船南生號、載有長崎領事、郭則濟、王紹賢、以及神戶之救災委員、開赴橫濱、從事救助被難華僑、陸路方面、由金陵大學之教授美人畢景賢、及醫師看護婦等一行十一名、由陸路往東京、救濟東京之留學生云、

▲神戶領事之瀆職　神戶之中國領事、不獨難民對之不滿、即在神戶之華僑、亦加以攻擊、本月七日晚、中華會館開會、設法救濟難民、有人建議、將領事館開放、以容留難民、此時柯鴻烈正領事不允、謂領事館係官廳之地、不能容留難民、且於國體有礙云云、開客均大不滿意、華僑淘淘、致決裂、幸柯領事見勢不佳、抱頭竄去、一場衝突遂宣告無事、

上海中國紅十字會暨女看護婦等受神戶日本赤十字會議所歡迎情形（九月十二日振寰攝）

要聞

賄選支付手續尚未講妥

▲大選派進行要訊

自大選問題、愈趨愈遠、涿縣日急、於是奔走其事者、乃漸有改轍易轍之思、惟所改易者、係如何達到大選目的之途徑、並非與前暫時拋棄大選、而致力於較重要之問題也、所云先憲後選、即欲假道於憲、以蓋其選之成功、故憲者其名、而選者其實、制憲派本多書獃子、得此消息、以爲平日主張庶幾可以實現、連日內部之討論、對外之接洽、大有頓呈活氣之觀、乃迄今數日、不特其希望之聯個憲法、不能得對方之贊成、即對方所自提出之一部公布之說、亦在於若有若無之間、蓋自王承斌入京以後、大選派又頓加一生力軍、前（十六）晚在袁家花園、會議、某方要人及各政團均列席、所討論者即純爲價格及過付方法各問題、據某要人報告、全部經費、均已籌足、惟議員所注意者、却不在款之有無、而在款之能否實付、照某方之意、擬分兩種辦法、㊀向團體接洽、㊁向個人接洽、但無論其爲個人爲團體、凡願出席大選者、其應得之若干元、皆先期存諸銀行、由籌備員與之同向銀行查驗、並由銀行出一存款憑單、如此庶可証明其款之有着、而大家亦儘可安心矣、然在議員方面、則深慮銀行與某方交相欺騙、萬一屆時銀行忽然翻臉、將無從與之交涉、故於某方辦法、終不認爲圓滿、而問及更有何比此更周密之方法、亦嘿然無以應、此事現時尚在懸擱、大約日內更須續開幾次會議、其能否得一雙方滿足之辦法、雖不敢知、而進行大選之人、殆已傾全副之腦力以研究討論、則可想見、總之所謂先行公布一部分之憲法、大選派已不視爲滿足、與之一致行動、彼固無所不可、萬一不能、則彼亦自有其所以成功之道、第一仍是借重金錢、如金錢不能奏效、尚更求其他方法以資補助、至制憲派所要求之全部公布、恐彼等腦中却不曾有此一回事也、至若昨（十七）晚衆議院小議場之各政團協商會、雖云討論憲選先後問題、其實今日所謂政團者、大抵皆屬大選派、彼等早已執定成見、最大讓步、只能至公布一部爲止、聞前日有制憲派議員往見吳景濂、詢以有無主張將已經過二讀之憲法、先行三讀公布、吳謂我亦非反對地方制或有意犧牲地方制、但因事實關係、若不能同時議決公布、亦不妨略分先後、吾國總統選舉法、原爲憲法之一部、久經公布施行、今後分段公布憲法、自無不可、且在不成文憲法之國、尤多此等先例、縱一時暫予保留、非決議案可比也云、其言外之意、亦極明瞭、所謂完全憲法、早已無實現之可能、吾儕且拭目以看大選之進行可耳、

中秋前辦妥大選之夢想

▲津保兩派各懷鬼胎……猪仔議員爭提條件

自王承斌來京後、連日東西奔走、朝夕宴會、昨「十七」晚袁家花園、又有一度會議、計列席者、除王承斌外、有王毓芝、熊炳琦、吳景濂、袁乃寬等、及某某等省之聯絡員、（係近保派於各省議員中、特推三四人、爲聯絡員、擔任分省接洽）、等共三十餘人、議定辦法、共分三項、㊀經費決由某某等負責、並爲挽回信用起見、不問大選能否成會、決先發放若干、以堅議員之心㊁限三天內、調查在京人數、確有若干、贊成反對、及無主張者各種各有若干、離京而可以挽回若干、均須切實報告、不得稍涉虛僞、㊂以分省接洽爲主、省所不能接洽者、則以政團補充之、以分政團接洽爲主、政團所不能接洽者、則以分省補充之、二種辦法、同時並進、不分軒輊、藉免疏漏、總上三項、最後且議決一條、如各項辦法、均能順利辦到、則限中秋節前、即將大選辦妥、不再拖延、會議之結果如此、在主持開會者觀之、自屬異常圓滿、故散會後、記者親見列席諸公、多精神煥發、且欣欣然面有喜色也、並聞昨晚未列席之聯絡員、今晚將再與上述各要人、相見於袁家花園云、大選派之進行、既如此猛烈、同時對於反對大選之拆台派、且聞已決定由放任而變爲積極的干涉、據某通信社云、拆台運動以東交民巷六國飯店五號六號、爲大本營、其主幹爲鄂籍議員范熙壬鄭江灝袁振黃王廷弼三人、其餘尚有各機關二十餘處、此間當局、對此等機關、素持放任態度、茲聞熊炳琦等均不以當局態度爲然、至昨日對六國飯店五號六號、乃施行一種處置、由某方派遣數人、竟得范袁諸人、終日陪伴、請飲吃酒、請其不必活動、苟彼等決心活動、則當局亦擬逐出京、其餘各機關、亦將採同等處置云、中秋節前、各要人、尚擬致送每議員洋五百元、名曰節敬、惟發此款、尚有一條件、必須開成一度憲會、始能用事、前日向吳景濂接洽、吳謂只要此款確有着落、則下次憲會、必可成功云云、

又訊云、前晚（十六）王承斌、邊守靖、高凌霨、王毓芝、吳毓麟、熊炳琦、劉夢庚、袁乃寬、程克等、即在甘石橋大選籌備處、召集各政團領袖緊急會議、如吳景濂、張伯烈、錢崇愷、駱繼漢、王謝家、宋汝梅、黃明新、及民治社直系之某代表、與各俱樂部之代表、彭漢遺、孫松年等、爲數計有七十餘人、專爲討論大選票價支付方法、與選舉後應得優先權條件、席間意見龐雜、莫衷一是、所主持大選者、遂先決定分途局部接洽爲上策、於是王承斌、邊守靖、則向吳景濂一派協商、而王毓芝、袁乃寬、仍向其昔日所接洽各政團磋商、熊炳琦、劉夢庚、即對直隸系各省俱樂部接洽、吳毓麟、高凌霨、程克等、分向反對派疏通、並負接洽拉攏在滬各議員之任務、其內幕中各政黨之首領、所提條件、無不競爭佔據閣員之要席、次則要求省長、次長、各路局長、關監督及權運局鹽運使等、亦有請求保薦內外各部局長道尹、甚至要求保障終身議員、或予實缺縣知事、無奇不有、究其最重要競爭、即吳派要保閣揆、與小孫派之擁孫組閣爲相對峙、尚有要求攤充議會經費等項、畢竟如何應付解決紛爭、實難判斷、惟聞王承斌當衆表示籌備大選現款已有把握、其實不過虛張聲勢、以餌猪仔、而津保兩派由王從中斡旋、以表面觀之、似有趨向合作消泯猜嫌之望、然骨子裏則仍各懷鬼胎、大有誰佔最後之勝利、即操握政局之全權之想也、

吳景濂僞造出席名單被控

十日北京大選預備會、冒名頂替事件、經發覺後、各界人士、多起而指摘、茲聞有某君等已依據各種事實、控告吳景濂、鄒林皋於法庭、請即依法懲辦、原呈如下、爲衆議院議長吳景濂秘書長鄒林皋、僞造文書、公懇依律訊辦以伸國法事、竊共和國家法律爲重、而國會爲產生法律之泉源、其一舉一動、尤應嚴守法律、以爲民倡、我國自六月十三日政變發生以還、國會議員計先後離京者已達四百八十三人之多、北京憲法流會三十餘次、是其明證、本月十日北京大選預備會、據是日簽到簿及議事錄、所發布院印出席人名單、均載已足法定人數、爲四百三十六人、報版紛傳、同深疑慮、暨閱衆院秘書孫曜上議長吳景濂一呈、並議員張鐸雯李汝翼李兆年馮振驥劉景晨等、致議長吳景濂各函、始悉是日到會出席者、僅四百三十一人、確不足法定人數、而吳景濂當塲浮報、所謂簽到簿議事錄出席人名單、均吳授意僞造、函呈俱在、確可證明、查刑律第二百四十條、官吏明知虛僞之事實、而據以製作所掌文書者、處二等至四等有期徒刑、吳景濂鄒林皋按之上述事實、實屬觸犯刑律二百四十條之規定、況議場何地、大選何事、議長何人、竟於公開議事之所、故作犯法舞弊之行、此而不懲、何以立國、爲此縷述事實、合詞訴陳大廳、即予傳案偵查、依法嚴辦、實爲公便、謹呈京師地方檢察廳長、

黎黃陂南下索隱

▲菩薩被人搬弄……浙盧不變主張……孫並不參與

黎黃陂南下以來、倏而組織政府之說、甚囂塵上、倏而態度消極、聲響俱寂、聞者多詫爲奇特、探源索隱、宜其底蘊、實新聞界之責任、是篇所述、惟以訪聞所得、作客觀的紀載、以供衆覽焉、段派對於黃陂南下問題、本有三種主張、㊀絕對的主張不與黃陂合作、不願其南下、吳光新傅良佐等皆持此論調、其理由以爲黎段積怨甚深、未嘗稍解、黃陂之負心、已嘗過一番況味、今何苦再試、我派如能發展、自能擁段上台、無所藉於黃陂、況黃陂去年爲直系所擁戴、招之即來、今年爲直系所驅逐、郤麾之不去、我派當引爲前車之鑒、今以一時利用之故、迎之南下、將必有擺脫不得之苦、不如斬釘截鐵、我行我事、勿與往還、擁戴之說、更不消提起、㊁絕對的主張歡迎黃陂南下、組織政府、段芝貴李思浩姚國楨姚震鄭萬瞻等主之、根據政學系褚輔成等議員所獻計畫、黃陂南下後、以唐紹儀爲國務總理兼外交總長、鄭萬瞻內務總長、章士釗教育總長、李根源陸軍總長、姚國楨交通總長、金永炎參謀總長、章炳麟樞密院長、徐未詳、㊂黃陂如以個人資格南下、可以放任、但不承認其爲大總統、不容許其組織政府、浙江盧督辦、抱定此宗旨、其理由以爲去歲六月、黎爲直系所擁入京、稱復職、浙江曾宣布其無法律根據、不予承認、今雖政局大變、然無論如何、浙不能前後自相矛盾、至於組織政府、事關重大、上海及浙江何能負此責任、以上三種議論、儼成鼎峙、合肥態度、向來沉默、今更不肯輕易下一主張、段派議論紛歧如此、黃陂及黃陂左右、總當考量較勘、以爲進退、孰知事有大不然者、黃陂左右李根源及政學系人物、與二姚沆瀣一氣、直以二姚之主張、爲段派之共同主張、傅良佐反對議論、近在天津、充耳不聞、吳光新僕僕杭州奉天間、其議論當有一顧之價值、亦視同無物、此猶可也、盧永祥居東道主人之地位、其議論實爲可否從違所由決、斷不容不重視、乃亦漠然置之、今採得此事始末如左、

當黃陂之始至津也、盧不勝安福諸人之慫恿、乃致黃陂一函、推崇備至、然稱謂仍是宋卿先生、此爲浙江不承認黎爲大總統之當然稱謂、安福諸人不能強也、函至津後、李根源謂此函豈可令總統見之、乃命金永炎韓玉宸携之南下、以示唐少川章太炎、唐但搖頭而已、章爲熱心黃陂南下者、乃致書於黃陂、謂浙盧因去歲曾有法律地位之爭議、今不能遽易其主張、故作此稱謂、公可不與計較云云、此書抵津、李根源謂如此則總統必不肯南下、仍將書匿置、章不得已、另作一書、謂先生稱謂與承認問題無關、例如中山在粵稱大總統、稱大元帥、而其黨人當面及書函、仍稱之爲先生、蓋民立國之總統、原不妨稱呼先生、不比皇帝有萬歲爺之稱呼也云云、然李根源仍未滿足、將此書一並匿置、而對二姚及鄭萬瞻聲稱浙盧若不承認黃陂爲大總統、黃陂決不南下、於是黃陂南下之說、遂一時停滯、此前月風傳黃陂屢擬南下、而臨時不果之所由來也、

自是以後、安福諸人、苦心焦慮、欲轉移浙盧之意思、而盧爲人剛直、不肯阿附曲從、迄不爲動、於是姚國楨由天津至杭州、矯合肥之命、囑盧迎黎、盧淡然曰、「他要來儘管來、」姚聞言、欣然以爲盧不阻撓矣、即回上海以告金永炎、金永炎之信、乃親至杭州叩盧意見、盧謂「他們黃陂要來、說我不歡迎黃陂、所以黃陂不肯來、我如今不管他們要怎麼稱閒法、憑他們去、只是我浙江要除外的」、金聞言、乃請盧給黎一函、以爲憑據、盧稽書與之、函中上稱「宋卿先生左右」、末稱「盧永祥啓」、其措詞則爲「願公以個人資格、盡國民之義務」云云、金得此書、遂回上海、派人持書赴津呈黎、附以己函、謂盧意見如此、總統來否、請酌云云、李根源見之、並金函亦匿置不與黃陂觀也、

自是之後、黃陂在津、不特傅良佐吳光新之議論、毫無所聞、盧永祥之態度、亦毫無所知、所聞所知者、祇一片歡迎大總統南下組織政府之聲浪而已、所以抵滬之日、即欲唐少川就職國務總理、少川告以各方意見、尚未一致、宜先疏通、黃陂爲之愕然、即夕劉成禺告以浙盧態度、及前次兩函之意、黃陂又爲之愕然、明午招各省代表宴會、聞各省代表「事前毫無所聞」之語、黃陂更爲之愕然、一片熱腸、爲之冰冷、有知此事者、互相詰問、甲曰「譬如我聞友人有書致我、而此書我未收到、我必一查其失落之故、豈有置之不問之理、黃陂既聞劉成禺之言而不一查、殊不可解、」乙曰、「惟其如是、所以終其身爲人作傀儡、第一次被人從床下曳出來、第二次被人長跪請出來、第三次被人拉下船去運將來也、」相與睥然、黃陂之渾沌、固如是矣、彼李根源者、固以精悍著名、躬爲政學會之領袖、有捭闔操縱之能事者也、奈何亦爲此無意識之舉動、得無傳聞之誤歟、否否不然、李根源之爲此、固有其一種之策略、欲知策略之由來、不可不先知政學會今日之情況、政學會自民國九年岑西林自廣州出走、並取銷軍政府之後、名譽勢力、掃地以盡、寂寥無矣、現顧國內、無可托足者、其在直系、則吳佩孚以南有政學、北有安福、同量齊觀、其在段系、則以歷年主張聯馮打段聯直打皖之結果、如水火之不相容、其在國民黨派、則不但積不相能、且新爲所敗、更無回心內附之理、其在滇唐、則與政學系爲仇、初無異於國民黨、其在川熊、則關係素薄、其在湘趙、又爭寵能助、以是之故、政學系人物、遂如飄蓬斷梗、汎汎然無所容、一旦黃陂爲直系擁戴入京、黃陂左右、本無多人、對於直系、又有霍光驂乘、李德裕每見我使我毛髮灑淅之感、政學系人物、乃輸忠效誠於彼、惟恐不謹焉、黃陂感於孤立之苦也、又以其謙愿可用也、乃亦以心腹視之、於是政學系人物、如彭允彝之教育總長、李根源之陸軍總長、進而國務總理、一一彈冠相慶矣、政學系之於黃陂、遂如寄生之籙、繞於老樹、老樹不倒、籙之纏繞亦必不解、然政學系亦未嘗不知黃陂之總統、祇爲暫局、欲求長久之主顧、仍當屬籍直系、故屢欲將黃陂賣與直系、以求得善價、直系首領、以爲總統是我囊中之物、何待政學系之獻勤、掉頭不顧、政學系根據、乃不得不轉而求其他之主顧、此款款之秋波、遂轉而注於段系矣、見合肥之偃蹇、二姚及鄭之殷勤、以爲機有可乘、不妨一試、雖知浙盧之崛強、然又以以段制盧之妙想、以爲將合肥拉攏、盧雖不顧、亦不得不勉強答應、從來好爲總帶者、往往爲後做成、故於毅然下此孤注、然而浙盧之強項、一至於此、則又李根源所不及料者也、

如上所述、此一幕怪劇中、誰爲主角、誰爲後台、已一一明白、今尚有宜附記者、在此一幕中、所謂孫中山一派、居於何等角色乎、吾詳考之、始知孫中山一派、在此一幕中、實未嘗占有何等部分、僅謂之觀劇者而非演劇者也、何以言之、當政學系之與天津段派初相接洽也、其所抱政策有八字訣、曰「黎爲擺渡、聯段撤孫」、所謂「黎爲擺渡」、即聯段之妙用、蓋政學系將黃陂奉送直系、以爲進身之階、直系不納、乃轉以之奉送於段系、否則妙手空空、雖欲與段系結納、其道無繇、至於所謂「撤孫」、即撤去孫中山之謂、彼之言曰「中山於此事無發言權、我能得段系之同意、則爲所欲爲、中山無如何也、」故使此時中山之政策而與段系意見完全相反者、則政學系撤孫之計、或可成功、無如中山對此時局態度、非常冷靜、命汪精衛爲駐滬全權代表、赴津奉浙接洽解決時局辦法、意見頗爲融洽、故政學系撤孫之計、竟不得逞、本來中山與津奉浙患難相共時、政學系正在依附直系之末光、對於彼等不惜搖旗吶喊、明示敵意、今以黃陂爲贄、纔與段系握手、便欲說其撤離故交、則新間舊、未免太愚、且中山對於拆台既不妨假其行動、則拆台派亦何爲與中山分離、舉例言之、國會問題、中山態度向來是承認民八、不承認民六者、然於民六移滬開會時、戒其黨人曰、「今日國會、非在廣東開會、而在上海開會、民八主張、不須提出、無益於事、而徒阻他人反對直系之進行、大可不必、」一方不承認民六以保其向來之態度、一方不提出民八以不阻礙拆台之進行、他日者拆台而成、反對直系之目的以達、拆台而不成、仍可保其向來之態度、以否認民六所選出之曹錕、其慮不可謂不周、對於國會如此、對於黃陂當可類推、此所以中山一派、雖議論縱橫、而其地位仍是觀劇者、始終未爲演劇者也、

道濟借款條件已接近說

道濟鐵路、洛吳曾數次催促交部建築、惟交部以福公司借款、尚未接洽、致不能進行、現雙方讓步、原來利息八釐、改爲七釐、總工程司原擬英人、現改爲華人、英人副之、歲限於築路、至借款原額、當局尚未宣布、微聞係三百萬磅云、

拍賣類

瑞和洋行 禮拜五拍賣

准於十一日十點鐘在本行拍賣德國…打字機…照相機…留聲機…汽車…鋼琴…鏡…脚踏車…大床…

銀箱 洋琴 留聲機 器 車 床 脚踏鐵

瑞和洋行 禮拜一拍賣

住宅

准於八月十四日上午十點鐘在杜美路第十四號住宅內拍賣書樓大菜間臥房廚房等 地毯 木器 留聲機 天津地毯 電風扇 刀叉 另有什物不計 以及一切器具 各客欲拍者可先二日看此間

寶和洋行 禮拜六拍賣

棧底貨

准於十二日下午二點半在本行拍賣木桶頭花旗一百六十箱 三星斧頭…

寶和洋行 禮拜六拍賣

押款地毯及木器

准於十二日上午十時在本行拍賣天津地毯…汽車…

壳件洋行

始創自同治九年 即英一千八百七十年

禮拜五拍賣

板木

准於十一日下午三點鐘在虹口老…拍賣…

物之用應所球網拍

球鞋 球板 球帽

向請價之貨各上以如欲

南京路七十號A

時評洋行

索取價目表可也

荷蘭國橡皮公司

橡皮帶

橡皮貨製造專家 黃包車內外橡皮胎 博物院路十七號

N.C.P.M.

永豐餘金號

本號開設…

嗚謝救命

九月一日正午日本關東大地震火災同時發生不及半日京濱鐵皮灰燼華僑被害者數達八千餘人同人等共一百五十四人(嬰孩在內)均得水師提督輪船公司船名S S West Ison放遣船及救生艇救到船上招呼妥善足令同人等感激無既沒齒難忘今幸生還安抵神戶再生之德無以爲報聊書數行登諸報端藉申謝悃

中華船員

中華海員總工會

詹國君 陳子釗君 梁勤君 陳德君 郭熾君 余振華君

羅災者

黃錦培 鄭宗樑 莫晴榮 李子江 關品方 鮑昭至 黎汝人 等

共一百五十四人頓敬

OFFICERS OF THE S S WEST ISON

CAPTAIN	Thos Johnson Esq
CHIEF OEFICER	J J Numa Esq
2nd OFFICER	E M Fosse Esq
3rd OFFICER	A E Harris Esq
PURSER	E P Winch Esq
CHIEF STEWARD	H A Claer Esq
CHIEF ENGINEER	G Allen Esq
ASSISTANT ENGINEERS	C A Eldridge Esq
	V Rasford Esq
	F R Russ Esq

新出汪退谷九言大對聯

…汪退谷之…聯…用…生上…

試服紅色清導丸以治痔症之痛苦

直隸古北口外豐甯縣太閣鎮協興聚記洋貨號梁雨亭先生來信云鄙人關外商界代辦郵務每日忙碌精神頹疲兼有痔漏之疾屢藥罔效自服貴藥局紅色清導丸精神大振痔疾亦愈杏林同春名不虛傳也蓋痔瘡之病源大半出自大便秘結之舊症爲患故也故使愈結而痔症愈烈難以救治况甫經收燥因便結一撑重又膿淋漓耶斂局收到保證書聲稱紅色清導丸有療治痔症之功力已不可勝計矣因是丸能使大便通暢有序具有微利之妙用一經服之痔症即乾燥收工矣紅色清導丸專治 肝火上升 疾病頭痛 功能平肝陽能令皮膚清潔口氣芬芳且免痢疾腹瀉之虞凡經售西藥者均有出售或直向上海江西路六十號韋廉士醫生藥局函購每一瓶大洋六角每六瓶大洋三元郵力在內收用郵票原班同件

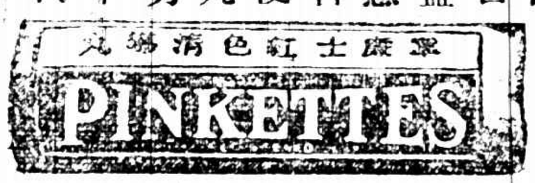

靈驗 太和藥房 強身種子

…維羅公司啟 上海 中法藥房…

鄭福齋

冠生園之食品最特色

香港上海冠生園發明精美食品如陳皮梅南華李梅精共和菓子陳皮欖陳皮南棗鐵盒果汁牛肉結汁牛肉等各種特裝大盒裝璜雅緻面積尺餘鮮豔奪目送禮非常名貴且得人人歡迎每盒大洋五角總發行所上海九畝地漢口後城馬路上海分銷處南京路先施公司永安公司泰豐公司馬玉山公司惠通公司利利公司福和公司新大房申成昌天祿老大昌永安利大藥房易安居五馬路同芳怡珍四馬路稻香村法大馬路稻香村小東門野荸薺申成昌各埠均有代理 冠生園啓

上海文科專門學校續招生

本校注重中英法文學並女子美術分科專門以宏造就各科尚有餘額數名宿舍亦備報名從速索章附郵票六分校址上海車站西

工部局布告

准於西歷九月二十五號上午十時在虹口巡捕房拍賣傢具綢棉衣服脚踏車銅鐵等什物如欲拍者屆時赴該捕房面拍可也此佈 西曆一九二三年九月十九號

江海關布告

照得本月二十五日即奉定爲秋節之期本關例於是日給假封關停辦公事爲此仰華洋各商人等一體知照此布 中華民國十二年九月十九日

江海關稅務司賴布告

第一千三百三十三號 爲布告事現奉總稅務司令以本口乾蛋黃及黃白不分之乾蛋每百斤征收稅銀一兩五錢其餘各蛋貨出口完稅仍照向來辦法辦理令行到關合即布告仰各商人等一體周知此布 中華民國十二年九月二十日

上海郵務管理局通告

爲通告事照得本月念五日係舊歷中秋節例應給假該日本局除包裹處暨滙票處全行停辦外餘處辦事鐘點概照給假日向例此告 中華民國十二年九月廿日

兜安氏秘製保腎丸

此丸藥性和平功效卓著無病服之強壯腎力有病服之必全除凡患左列各症者試之

專治

背脊疼痛 腎骨筋痛

腰穴酸痛 水膨腫脹

大脚瘋痛 膀胱發炎

腦系筋痛 麻木不仁

風濕骨痛 沙淋石淋

節骱疼痛 小便諸疾

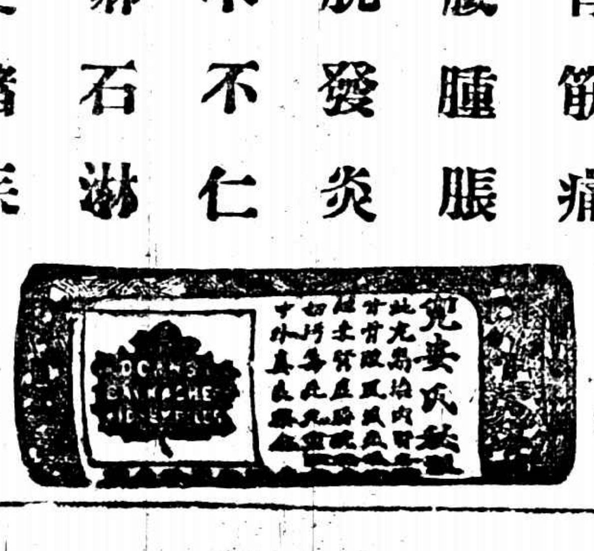

各埠藥房均有出售每瓶一元四角每打十四元上海江西路門牌安氏西藥公司

背痛

譚隱廬出第十二期書目

影宋精刻 山谷遺文出版

傳世黃山谷集頗少別本豫章先生遺文十二卷刻於南宋其文十有三四爲各集所無乾隆中經原汪氏得宋槧本藏之刻極精然印行絕少藏家雖重值不能得其書今原版已毀刊本愈希本書倉暇又附……裝售洋十二元外埠加郵費一角二分半見印無多購者從速

敝廬發售書目向分新舊版書兩種今編定第十二期舊書目錄門類繁多定價低平足供好古家之選擇現已出版無論本埠外埠函索即奉　上海三馬路三九八號譚隱廬書莊謹啓

止咳糖漿

凡患咳嗽哮喘及氣腦炎等疾此藥奏效如神能化狹順氣專療肺病不論男婦老少均可服之倘夜間咳劇不能安眠臨時服一羹匙如日間咳甚則每日服三四次每次服半羹匙甚則服五六次亦可　大瓶一元小瓶五角　上海外白大橋北堍蘇州路一號大英醫院製

警告

假冒電氣處夥友入屋行竊者時有所聞　本處夥友因事須入私人居屋者均是一具有號碼之號帽或攜有本處發給及簽字之執照　特請公衆宜堅求一覩備項證物然後准其入屋

工部局電氣處　辦公處福州路十七號　陳列所南京路念六號　總電話中央二百八十三號

上海名醫一覽表

姓名	科別	診所	時間	電話	住址	附註
陳興謨	小兒專科	北四川路武昌路口寄廬醫院	上午九時至十二時 下午一時至六時	電話北一九八九	住宅海寧路貴善里九十九號	日本東京帝國大學醫科大學畢業 東京帝國大學小兒科教室囑託
談淩民	統治各科	西門中華路惠人醫院 林蔭路三興里九號	上午九時至下午二時 下午二時至四時		西門林蔭路教育會旁三興里九十號	門診一元 出診五元 急症隨請隨到 貧病酌免
留日醫學士 廖煥章	花柳皮膚外科 婦孺內科	中和醫院	院診上午八時至下午六時 出診急症隨請隨到	北二六七七	老靶子路五十九號洋房	特備最新X光線……
奈潤之	內外科 喉科	大世界對面吉昌里五號	門診上午十時起三時止 途期出診	西三八三三	分診大世界對面吉昌里第二家 門診下午五時起七時止	備有專治七十二種喉症神針危險之時立刻見效
吳宗靈	內外各科	篠崎醫院	自上午九時至下午二時	北一七四五 一〇七七	虹口逢路六十八號	本院有專門醫生六名分科診病 初診二元
陳滋	眼科專家	芝罘路一號上海眼科醫院	上午九時至下午五時 星期日下午停診	中央五七七六	芝罘路貴州路轉角一號	設有養病室
鄭灼臣	牙科專家	漢口路二百五十三號	每日上午九時 下午五時	中央二七一三	橫濱橋福德里三十二號	
李泉才	牙科	北四川路七號	上午九時至十二 下午一時至六時	北三二三八	同診所	電機治療
沈鄭浩	婦孺產科專門 女醫生	西門方浜橋華安坊口第二十六號	門診下午一時至五時 出診四時後（產科不在此例）	南市一七二號	同診所	
臧伯庸	內外科	愛多亞路伯庸醫院	上午十時至五時門診 五時以後出診	中央一六二四	同診所	
劉清之 叔樵	內外各科	中江醫院	上午八時至下午十時 急症隨請隨到	西二七三〇	法界霞飛路芝康里西首	本院兼設產科及戒烟專科 人工太陽燈電氣療法
楊度普	眼科	法界嵩山路竹安醫院	下午一時至四時門診 四時至二時出診	中央七二三五	法界嵩山路六十八號	竹安醫院各科俱有專門醫生每日上午送診
席時泰	內外科 皮膚花柳科	三馬路大新街口中法大藥房	每日上午十時至十二時	中央二一〇七	北浙江路華安坊二弄	下午一時至六時在福民醫院 電話北二三二四
顧南羣	內外科 花柳科	南市小南門南洋醫院 一、英界三馬路石路東五二號	上午九時至十二時 下午四時至六時	南市電話三五八 北市中央五四五四	小南門南洋醫院	出診除深夜及[illegible]定時間外均可

NO 53 K & B

腎病可無憂矣

請看對於第威德補腎丸之贊許

背痛頭痛眩暈及一切類似之病症都是腎病的先兆腎部康健則能將體內毒質融化由小便順序洩出否則腎部衰弱失當不能職司排洩則毒質存留體內而頭痛背痛骨痛瘋濕以及相類各症因之起始矣

請閱天津西門外西頭王家大門天津國貨售品所牟桂森先生來函所云即可知彼如何証實此丸爲專治腎病之唯一靈藥也彼云余今夏患頭痛背痛迭治不愈最後乃由尊處贈得補腎丸樣藥一瓶服後覺甚滿意於是再由敝處藥房購服多瓶非僅愈我病苦且覺身體亦較前强健矣云云諸君何不享牟君所已享之健益耶

牟桂森君

經醫生之忠告凡患下列各症速服第威德補腎丸

背痛　骨痛　瘋濕　腰痠　腎痛　腳瘋　小便刺熱　骨節疼痛　戳脹

腎炎　石淋　便濁　膀胱虛弱　遺精　尿床　以及各婦科諸症

各大藥房均有出售

如君尚未用過此種奉送樣盒請將姓名住址寄下附郵票一角即當照班寄贈樣品

贈券（時報）

省　城　鎮　街　號　君收

將此券剪下寄交本公司

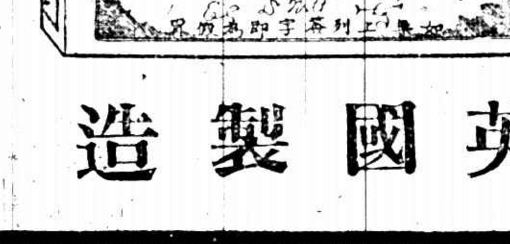

英國製造

上海四川路卅一號 英商第威德製藥公司 上海中華郵政信箱第九四五號

價目

大瓶每瓶洋二元七角五分
小瓶每瓶洋一元五角
大六瓶洋十五元
小六瓶洋八元

名人

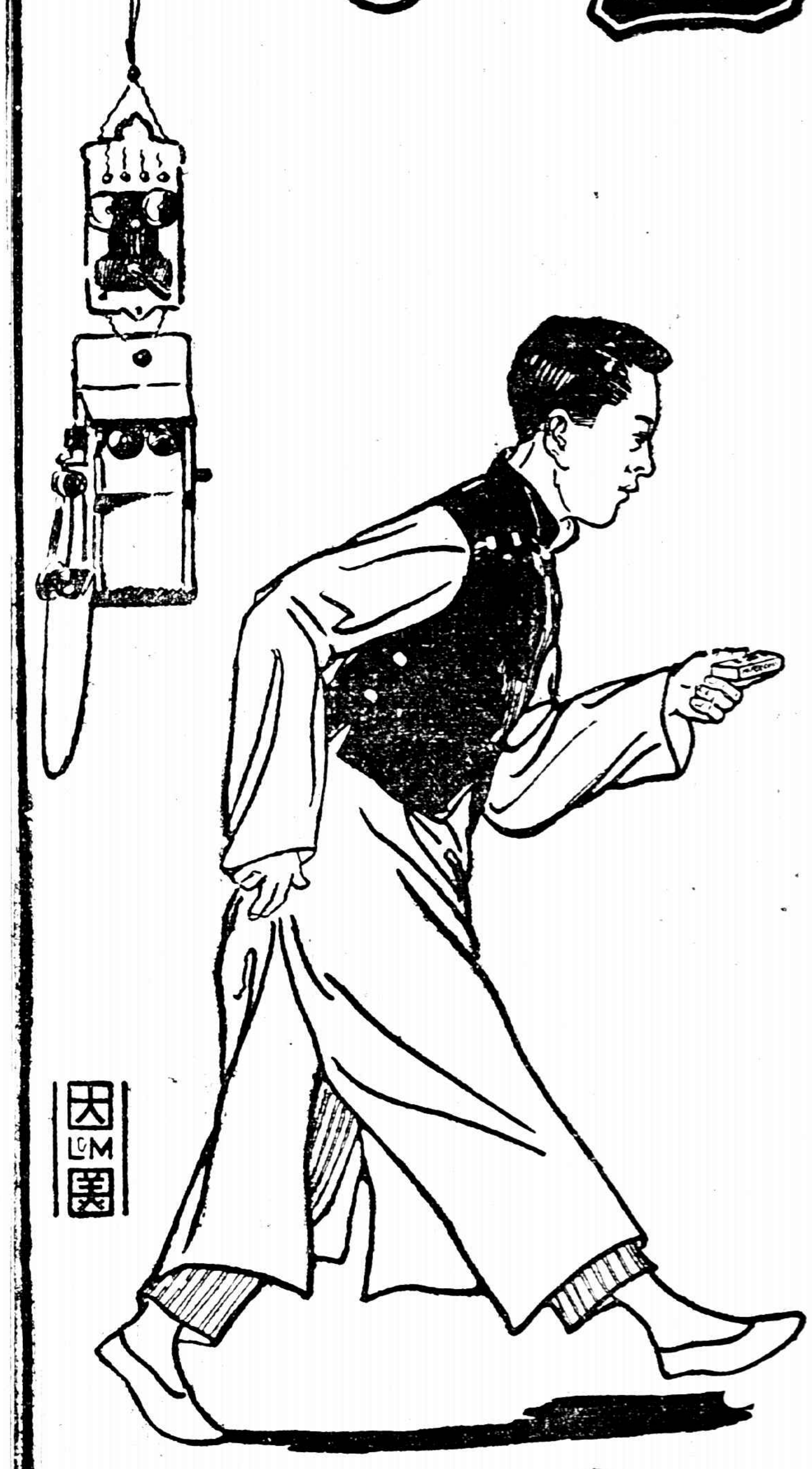

上等人士吸之最宜

大美煙公司

接要聞

中俄交涉將開預備會議

▲奉代表來京參與

自俄國新代表嘉拉亨抵京後、中俄交涉、不久當即開始、昨聞外長顧維鈞、中俄交涉督辦王正廷、與嘉拉亨迭爲非公式協議之結果、已決定於日內開始預備會議、奉張亦因中俄預備會議行將開始、特派奉省副議長呂維東、警務處長沈成章、外交顧問祁彥遴楊悼等爲代表、來京參與、該代表等已於昨日(十七)上午十時十分快車抵京、赴東車站歡迎者有王正廷等、據該代表談話云、張總司令因中俄議案、與東三省關係者最多、故特派來京參與會議、以備我國代表諮詢一切云、

議員質問護路案之院覆

國務院昨日(十七日)咨達參議院、答復該院議員婁裕熊、林炳華等關於護路案之質問書、該咨原文如左、國務院爲咨復事、前准貴院咨送議員婁裕熊林炳華等、爲秦國籍臨城劫車、將提出共管鐵路案、關係主權甚鉅、政府對於此事、已否准備應付方法、提出質問書一件、請答復等因、當經函詢外交部交通部陸軍部、去後、茲准外交部復稱、有臨案通牒內、雖有使團願贊助中國政府改良護路之辦法一端、尚無共管鐵路表示、然此即贊助改良之提議、亦與我國主權有關、正擬備文駁復、現在政府一面妥籌根本辦法、期於護路有切實把握、俾所有護路提案、歸於消除、至使團會議情形、向所注意、藉謀應付、又准交通部復稱、查自津浦路臨城發生劫車重案後、本部一面電請各路沿線地方軍民長官、派隊保護、一面迭飭各路局妥設護路護車各警辦法、先後令飭切實施行、當將各該路籌設警備辦法、抄送外交部並公布在案、現本部爲整頓各路警備起見、於部中特設鐵路警備事務處、糞將各路警察改良、並使警備益臻周密、刻正積極進行、以維路務、又准陸軍部復稱、查外交團藉臨城劫車一案、希圖鐵路共管、侵害我主權、干預我內政、凡屬國民、誰不痛心、本部爲保持國權起見、現已通飭各省軍民長官、聯合鄰省、體察情形、籌商勦匪清鄉護路各辦法、以靖地方而安行旅、各等因先後到院、相應咨復貴院查照、此咨參議院、

京內外一片索欠聲

▲法部 司法部員於前日(十六)推舉代表請當局設法發薪、不得要領、故決定於昨日(十七)起全體罷工、並聞昨晨法部各司科長及少數部員、因須接洽索薪辦法、故尚到部於晨間開會、討論籌款方法、協議良久、亦未有若何之結果、下午二時、又開全體索薪會議、決定呈請當局、於節前、無論如何、總須設法發放新俸一個月、俟當局有確實辦法、方允開工、而京師高地審檢四廳、亦以欠薪過鉅、無法度日、與法部員深表同情、加入索薪云、

▲內部 內務部員、前擬向財部包圍索薪、經內次王嵩儒勸阻、謂星期一(十七)定有答覆、遂不果行、昨日(十七)下午三時、該部部員、齊集後堂、開緊急大會、要求王嵩儒答覆、王當派會計科長左質卿到會報告、謂張財長面允高總長三日內先撥內務部一萬元、節關仍恪遵各機關平均分配發放云云、衆允再靜候三日、

▲八校 八校教職員代表聯席會議、以各校經費、迄無消息、定今日(十八)上午九時、在前京畿道北京美專開會、討論辦法、昨日已發出通知云、

▲公府 總統府諮議顧問劉梁一、近發起公府顧諮索薪大會、昨日(十七)下午一時在安兒胡同一號開會、結果議決(一)要求財政當局一次發給三個月薪金、以前積欠、概行拋棄、(二)推宋汝權尹仲材王者化等四人携公函向財長張弧交涉、請予設法維持、(三)推蔡鐵珊起稿、通電全國、聲明索薪始末、(四)在西斜街劉宅、組織公府顧諮索薪大會通訊處云、

▲蒙藏 蒙藏院全體職員、近有列隊赴財部之擬議、業經開會數次、均爲該院總裁所阻、昨日該院總裁有函致沈鴻昭、請速予撥發、藉弭醞起風波、原函略謂蒙藏院久未發薪、諸同人今日必欲赴部、弟再三開喩、始允暫緩、千祈即日照前允之數、交彭科長具領、方可了此風潮云云、

▲閣部 京外軍人、索欵最爲迫切者、當推閣治堂爲第一、聞財部前後所接關於閣氏請餉之函電、已不下八十餘件、昨日陸部又有咨達財部、略謂粵巡閱使電稱閣師長欠餉過巨、請迅撥二萬元、以資接濟、茲准前因、應如何設法籌撥之處、相應咨行查照辦理云、

蒙藏學校要求平等待遇

▲蒙藏議員之函請

八校經費、因稍稍關係、故較其他經費、待遇稍優、其他官立學校、乃紛起要求、與八校平等待遇、陸部所轄之軍需軍醫學校、即其前例、最近蒙藏專門學校、亦有同樣請求、昨由蒙藏議員巴達瑪林沁等十九人、聯名函致財部、請予照辦、茲照錄原函如左、(上略)蒙藏人名、約近千萬、高等教育、僅有蒙藏專門學校一所、每月經費二千九百元、積欠至十數月之久、屢經停頓、無法維持、素諗先生熱心教育、尚祈裁奪、請與蒙藏院經費分離、按月由部直接撥付、免受行政經費稽延之影響、前經大部允與八校經費平等待遇、迄至今日、尚未實行、此次發欵京師八校已分別領到、而蒙藏學校分文未得、且最近添招新生、需欵甚巨、尚乞格外關垂速發、不勝感幸(下略)

高凌霨等所發之命令

九月十六日大總統令國務院攝行、蒙藏院總裁貢桑諾爾布呈土默特左旗協理德欽丹格、呈請辭職、應照准、此令、 蒙藏院總裁貢桑諾爾布呈請以布彥桃克桃胡補土默特左旗協理、應照准、此令、 蒙藏院總裁貢桑諾爾布呈請將奈曼旗協理托特顆那木濟勒停職、應照准、此令、 內務總長高凌霨呈請任命周鴻勳試署直隸河務局子牙河分局局長、應照准、此令、 據司法總長程克呈、審核甘肅高等檢察廳、廣西桂林地方檢察廳、呈報判決案件、處刑過重、擬請宣告減刑等語、本大總統依照約法第四十條宣告將原判無期徒刑之黑秘都、減爲一等有期徒刑、十二年、原判二等有期徒刑六年之張高氏、減爲四等有期徒刑一年、以昭矜愼、此令、

唐義彬等復入長沙之通電

各報館鈞鑒、民國肇造、已逾十年、變亂相尋、迄無寧歲、湖南樞帶川粵、控扼江湖、本軍事所必爭、婁兵燹爲最酷、譚畏公昔主湘政、實首倡制憲自治、揭雷具在、海內共知、林趙繼之、遂成省憲、無非本保境息民之旨、謀撥亂反正之基、大法告成、全湘稱慶、納省政於軌道、以民意爲從違、人民有直接選舉之權、政府由代議機關產出、凡本西洋之成憲、先進之法規、類皆擇取菁英、借爲殷鑒、憲典具在、章眉燦然、非可漫詞、不容假借、豈意實施未半、覈亂旋生、昔者倡辦制憲之人、不惜躬爲毀憲之事、當日郵封馳遞、促憲法之觀成、今茲羅馬揮戈、利憲法之速壞、出爾反爾、僅出於兩人、成之毀之、徒害於一巳、覈端猝起、湘民何辜、夫新邦肇造、經緯萬端、大法創行、難易互見、如以爲法意未善、則人民依法有修正之權、如以爲人謀不臧、則議會依法有糾彈之責、推原立法之意、本爲預想之詞、欲使事爭者不出以兵戎、掘今柄者雖肆其擾亂、今以武力爲可恃、法治爲無憑、則典重兵者人人可以踞取代之心、胥國寄者日日可以作非分之想、將何以輯睦黎庶、綏靖疆土(中略)湖南本自治之局、而必欲自亂、畏公本制憲之人、而必欲毀憲、此義等之恐、所爲大惑不解者也、義等忝綰兵符、同尊法治、以爲湖南惟遵循省憲、乃可以止亂、惟恪守自治、乃可以弭亂、茲公爲依法而來、義等矢以擁憲爲職、日睹斯民水深火熱之候、益觸吾輩傷時念亂之懷、明知從兵間者、皆當時祇澤、湖南子弟、同室操戈、閱牆構難、實以人格存於大信、不忍開反覆之端、國政立於綱維、不可長叛變之漸、憲法爲湘人所公認、亦政敵所揭櫫、命令爲軍人所應服從、關政統之存廢、法而可違、國誰與存、令敢聯合宜言、昭告海內曰、湖南憲法、魏闕昭懸、以自治爲主旨、收能收回岳陽之省防、以民意爲依歸、實口腑合中山之主義、徒以少數失意之輩、醉心政權、吸使軍人破壞省憲、飾偏裨以名位、擾省會之安寧、給匪盜以背糧、亂後方之秩序、義等以自日收復省城、維持湘局、朱黃叛將、先後退走、部隊潰止、閭閻遂安、此後軍旅之方針、矢以憲法爲歸宿、但求不抵觸於憲典、無不可犧牲之主張、若幸井里依然、匕鬯無擾、足以慰遠道之念、釋父老之懷、故掬誠悃、用質公論、知我罪我、知鄉國自有定評、繫鈴解鈴、願敵軍各自反省、倘辱明教、洗耳俟之、唐義彬葉開鑫賀耀祖唐生智夏斗寅劉重威蔣鋤歐鄒鵬振張謀與鄭鴻海劉與何鍵李品仙謝煜霖張湘砦同叩銑、

川戰又成相持之局

▲殼攻渝瀘軍隊已退……北軍分劃戰區……省軍積極戒備

九月五日成都通信云、前因渝方各軍變更任務、大行抽調、一般人觀察、頗謂省軍乘此時機前進、渝方或有特殊變化、今已過十日、渝城之暴風急雨、已成過去、各路戰情、又成相持之局、而省方對於瀘縣及潼川、且積極戒備、前日一般人所擬議、適得其反、此因北軍有退駐下川東消息、而省方遂宣傳該軍決退出川境、一般人處此空氣之中、遂亦徜恍迷離、莫能辨識真象也、據渝城近訊、省軍牽掣渝方之周西成部隊、前抵渝城南岸、嗣經渝方調回之川北黔三軍、分頭截擊、周軍現已退往綦江、省軍楊子模一部、前攻長壽、現聞渴軍已退、長壽已爲渝方占領、渝城軍事、至此已穩妥矣、瀘縣方面、據此間軍界人言、省軍現駐距瀘九十里之玉蟾關一帶、積極進攻瀘縣、據外間所傳、有謂省軍業退至內江者、有謂僅退至隆昌者、何說確實、雖尚難斷定、然省軍已退、則固爲事實也、又一部人傳說、川北甄亭潼川一帶、已發生戰事、聞陝省又增加部隊、部隊係鎮嵩軍云云、此說雖由一部人傳出、然昨二號第八混成旅蔭園已運軍物由北門出發、而東路作戰部隊、亦有回省者、連日市面拉夫又多、或爲防禦北路計耶、現有一事、最足引起各方面注意者、爲熊克武將出發、已由其機關報披露、熊氏將向東路前進、暫駐簡陽云、外間對於熊氏出省之眞因、頗多猜測、有言現時省軍拓地漸廣、熊氏將及時出發、以作士氣者、有言自何光烈態度變更、順慶地方關係重要、熊氏雖言出發東道、或係向順慶維繫該師軍心者、又有言熊氏出發、尚有其他重要原因者、後一說關係太重、不欲遽發表、然或因時局緊張、或因何稱重要關係、二者必居一於此也、第五師長何光烈、已由代理該師師長李伯階派兵兩連强制來省、實無異捕解、昨巳抵省矣、何升任師長時、原受熊氏之厚恩、然於田頌堯鄧錫侯等、有同學關係、故連年戰事、何均首鼠兩端、直待勝敗之局明瞭、乃趨向一面、此次戰事、何宣布中立、名其軍曰保安軍、但其所部李旅長伯階、與熊克武關係最深、熊早安置以監制何者、初爲何參謀長、何知熊氏用意、已將李之任務取消、因熊爲之說項、又授以職務、終以熊氏力保、遂升爲旅長、李旋部隊、有一部爲何成師時熊與武將歸統帶者、李氏得此爲基本、故雖爲何氏疑忌、終能立足、近因田頌堯由巴中還據保甯、進圖順慶、何部有一部兵變歸田師、李旅認爲何脫離熊氏之跡顯著、即對何戒備、何遂通電辭職、何爲人貪財好色、在順屬欽錢最多、兵士不得分惠、且强占人已聘之女爲側室、故兵士皆離心、曾在其駐宅內抄出銀十餘萬、由各營兵士瓜分、李旅長見何失勢、乃派兵兩連迫何晉省、據渝訊、李宗祇收得該師士兵之一部、而田師緊逼其後、有人言順慶一地、已非李旅駐紮者、刻尙待證實也、據軍界人言、前日渝方川北黔三軍、混合作戰、互相誘卸、莫肯獨進、同役而不同心、是以屢進屢退、現劃分區域、各任一部、楊森及鄧陳田等各欲發展防區、自必力戰、北軍駐下川東、接近鄂省、無復疑懼、黔軍駐重慶、接近黔省、亦大得所欲、以後人自爲戰、各路戰事、或較前激烈、惟省方亦有大規模之準備、現方放手放膽、添練新軍、而民黨失職人物、乘時出頭擴張勢力者、亦復不少、省議員招安匪隊伍者、亦有其人、而又利用號稱民軍如鄧敵和顏德基賀龍等、各就所在地擾擾、接濟之兵、尤以湯子模周西成爲最得力、每東渝方部隊多調往前方時、即驟薄渝城、待各部調還、又復颺去、雖不能戰克渝方、却可使疲於奔命、此各處擾亂隊伍、至少可敵四師兵力、此省方之長也、惟人民痛苦益深、戰事已歷八月、雙方死者數萬、一般食苦者、無路可走、不惜以啜飯之故、斷送頭顱、現時各方招募、應募者仍多、此間向謂某某人某事可鄙爲補死人、頃解之者曰、兵打死了、招人去補、是補死人了、這句俗話、可謂爲讖語也、觀雙方情形、戰事不知將延長至何日、以後尙不知要斷送若干頭顱也、人民擔負亦日重、商家尤感困難、頃此間紙票巳發行、爲一元五元二種、各錢店多將偏元收撥、以避免票、聞曾有數處發生交涉、今日聞有關閉之錢店、然無拳無勇之商人、何能抗荷槍實彈之武士、亦終於忍痛而已也、而匪徒披猖、日甚一日、前日西門發現大批匪徒二百餘人、近聞城下即是匪、城外人多搬入城、此等黑暗現象、未知何日乃有一線曙光也、

西報紀川省軍事與土匪

字林報卅日成都通信云、楊森在瀘州坐守、直至重慶一帶、均爲其所控制、熊克武仍在成都、省長仍爲劉氏、地方上尙安靜、今年收成尙好、茲因大雨、米價見尙、市上銅元奇多、每元可兌三千一百文、故生活程度極高、賴心輝之親戚賴某、本爲成都勝家經理、近以自辦團練剿匪有功、升爲旅長、所拿獲之槍、均交與楊森、有旅長朱某妒之、將賴拘禁、省城得二教士被盜殺死訊、甚恐惶、聞行刦目的爲錢財、二教士身中二十彈、外間傳說不一、有云教士在山中攝影、係在軍事地點、被疑爲探子、有云某教士携一望遠鏡、匪疑爲新式機關槍者、總之、四川多盜、白晝殺人、已成慣事、今英領已開始交涉云、

鄂聞紀要

▲吳蕭之援湘援川……襄漢流域之疏濬辦法

漢口通信云、趙恆惕軍復入長沙、已電蕭告捷矣、如此鄂省之援趙行動、似可稍緩、然吳氏之預備大舉入湘、反積極從事、此中原因、約有數項、第一、知湘人必倒趙、趙力亦不能統馭全湘、湘失終爲鄂患、故不得不乘機進佔、成則可以收西南、敗亦可以保固有、第二趙不足靠、當即時以一軍入湘、第三現在入湘之軍、准備已齊、似箭在弦上、有不得不發之勢、趙既復入長沙、而環境仍爲譚軍、長沙在被圍中、不得不即時大舉入湘、乘機據之、吳氏所委之援湘司令董政國已赴鄂南、將先用第四十九旅、吳再調湖北第四旅爲東路第二路軍、已有令到鄂、而第四旅各部軍士、要求數條件、始行開拔、(一)發欠餉三閱、(二)發開拔費十五萬、(三)每月補助軍餉全月、(四)在省設辦公處、(五)約須按月發給、已由旅長劉佐龍提出、尚不如何應付、然此軍殆已有不受命之意、或當有一番反動、吳亦不因此而停止援湘、第十一二旅將南下、是當可用之軍、吳並擬親來、先指揮援湘、俟湘事得手、再行援川、援川之舉、已令前敵以守代攻、援湘之後、即親督三軍入川云、

鄂省漢水流域、連年潰決、爲患甚巨、歷來已迭有改良之議、迄未舉行、前者江漢關稅務司梅樂和、以襄水入江之處、危險堪虞、建議疏導、蕭督當以事關重大、亟應通盤籌畫、審愼周詳、經令湖北水利局、按照原函實地勘測、藉爲妥籌進行之基礎、茲悉屆水利局長、業已擬具辦法、呈請核示、略云、查漢水發源嶓冢、節納眾流、歷地一千二百餘里、流入楚境、名曰襄河、又疑曉一千五百五十一里、至漢入江、其在鍾祥以上、兩岸夾山屬峽、水勢湍悍、河中每多石灘、航駛屢遭危險、鍾祥而下、地勢平衍、水道始分、不時泛溢、居民全恃堤防以爲之障、其河身之狹者七八十丈、闊者二三里、平闊不過五里、而盛漲則茫無涯際、水落時深者盈丈、淺者二三尺、而沙磧廣積、甚有河中深僅尺許者、冬日水涸、舟楫每感擱淺之苦、夏日水泛、田廬不無淹沒之虞、週乃鍾潛天沔等縣、迭遭其魚之殃、自王家營兩次潰口而後、人民之生命財產、悉付東流、其所受之苦痛、至今言之、猶堪惻惻、而行旅視爲畏途、商賈運輸不便者無論矣、疏濬襄河、刻不容緩、凡屬鄂人、自無旁貸、既奉鈞令、自應遵照辦理、悉心籌擬辦法、約分三步進行、第一步組織測隊、先行舉辦各項測量、第二步根據測量、具大體計畫、也規施工程序、第三步估計經費、編列預算、呈請指撥專欵、籌備興工、現在就第一步籌畫進行、組織測量、隊分二組、(一)地形組、係爲測量河身平面斷面而設、(二)測流組、係爲測量河流速率流量及調查河底地質水中沉澱物而設、所需員役用費、切實預算、共計開支、每月十五法洋九百八十元、又製各種測量器具、預算約需十五法洋一千一百九十四元七角、所有應行測量地點、除老河口以上、水勢湍急、冲刷力强、沉澱物少、勿待疏濬外、計自漢口起迄老河口止、每日測量以五里平均計算、約六個月可以測量完竣、綜計購備各種測量器具及員役用費、共需十五法洋八千一百七十四元七角、如蒙核准、即乞令飭職局、遵於測量需用人員、組織進行、以專責成云、

程天斗案之內幕如是歟

▲西報謂由於勒令報效餉

大陸報云、前廣東省銀行督辦兼財廳長程天斗、係支加哥大學出身、近在粵爲私用公欵六百萬元、已被幽禁、判決處以死刑、按程在光復後、曾任廣州工程局長、後升任爲銀行督辦、及財長職、在任時、頗注意河工、曾將大沙頭及黃埔開港、俾大船可駛入、近之赴粵、因有造幣廠長之希望、至被誘而勒令報效粵餉、軍政府對於供給滇粵、實不勝其苦、小孫派不得已而變心、使孫文出傳票程初抵粵、孫遂待其萬分、及至鑑署、即以傳票示之、要求報效、方可設法、程知被誘、立允報效十萬、出書由香港照付、程則入獄、而飲食起居甚好、及一萬元交到、當道以爲程之出錢頗易、決計再索一萬、於是程之親戚、又竭力設法房產抵押、始湊足此數、當道仍不滿意、今又索二萬、程不肯、遂有判死刑之宣言、據程之左右云、私用公欵一節、實無其事、因此六百乃完全爲孫文北伐之用、即當道之控告、則云程在任所用公欵、計鈔票二百二十七萬元、現欵一百五十萬元、據云、曾由孫文下令組特別庭、胡漢民鄒魯潛與羅翼羣爲審官、前任吳市長爲檢察官、審判後決定程處死刑、惟尚有減免之餘地、由孫文全權解決、迄今尚未公布云、

魯議會力爭三鑛之電文

北京趙次珊張子志柯鳳孫周子儀馬錦門王闌亭先生天津呂鏡宇潘馨航先生洛陽吳巡閱使浙江盧督辦上海何護軍使衆兩院山東議員各省山東同鄉會各報館均鑒、銑日本會電北京國務院文曰、山東三鑛、爲全省命脈、竭全國數年之力、始得據約收回、自應公諸人民、決不容二三私人壟斷把持、本會有見於此、曾於本年開會期間、議決收歸省有、業經電達在案、惟時魯大公司以迫於衆議、亦聲言甘願讓渡、本會正在積極籌欵預備接收、乃突聞該公司已潛借日欵、瞞蔽接辦、並聞農商部亦冒昧批准、不勝駭異、據報載該公司係用三十萬元、勾串未經代理部務之農商次長林大閭、於部中停止辦公期間、私用印信、擅行批准、並違反華會條約、免除數十萬元之鑛區稅、從減輕鑛產捐各稅、損失國家收入、影響他鑛營業、例行適施、至於此極、東人聞之、憤激同深、竊維接收三鑛、乃繼承國家參顧所獲之權利、與他種私人營業性質、適乎不同、本會主張省有、化私爲公、係爲地方闢一財源、實國發展地方事業、衆議僉同、鐵案如山、斷難任少數私人假借勢力、任意操縱、致開强權巧取之風、而貽地方無窮之累、現下本省接收底欵、已有端緒、除根據前議積極籌備接收外、務乞飭令農商部迅將違法舞弊之特許狀取銷、以重實業、而慰輿情、無任企禱、山東省議會銑印等語、諸公奔念桑梓、熱心公益、務乞一致主持、無任翹盼、山東省議會篠印、

全國教育聯合會之魯省提案

第九屆全國教育會聯合會滇省教育會提出議案、已誌本報、茲將魯省教育會提出規定小學校及中等學校校長資格案、照錄如下、校長一職、吾人顧名思義、知其關於一校之發達與廢弛者、至爲重要、查教育法令、除國民學校高等小學校校長規定資格外(現在亦不甚適用)中學師範甲乙種實業學校校長資格、皆無明白規定、殊爲遺憾、就現在各地實在情形而論、皆難免濫竽之弊、加以現在國未統一、黨爭激烈、賢良之教育長官、多未得自由行使委任校長之職權、惡劣長官、更或借校長爲把結控籠黨術黨派以固位置之具、則其不顧資格而免强遷就也、實無應諱言、方今新學制推行伊始、校長一職、若不嚴爲規定、則新學制之施行、不過其名而已、教育依然不能有進步、其壞或更甚焉、故規定資格如下、小學校校長資格、(一)師範學校高級中學師範科畢業、專任小學教職務一年以上者、(二)舊制師範講習所或講習科畢業、專任小學教學職務二年以上者、(三)舊制中學甲種實業畢業、專任小學教學職務二年以上者、(四)專任小學校教學職務三年以上著有成績者、(專任初級小學校長)(五)按照學制系統案二十條設立之師範學校或師範講習科畢業、專任教學職務一年以上者、(附註一)相當於高級小學校之初級小學、中等學校同、(附註二)(五)條只適用於單級之初級小學、中等學校校長資格、(一)師範大學校大學畢業、專任中等學校學務職一年以上者、(二)舊制高等師範學校畢業、專任中等學校學務職二年以上者、(三)專門學校畢業、專任中等學校學務職三年以上者、(四)師範專修科畢業、專任初級中學學務職一年以上者、(五)師範學校高級中學畢業、專任學務職三年以上者、(附註一)(四)(五)二條、只適用於單級之初級中學、(附註二)相當於高級小學之職業學校、適用(一)(二)(三)三條、

蘇省航政局問題仍相持

蘇省設立航政局一案、官商相持、迄未解決、昨日上海總商會接全國商會聯合會江蘇省事務所函云、逕啓者、航政案准貴會函開、本月[illegible]四日接寶應縣商會函稱、航政局徒擾航商、人咸詬病、江北各縣、紛紛表示反對、函電交馳、不稍鬆懈、乃八月三十一日淮新聞報館載有寶應紳董施登弟聯合淮陰等六縣紳董呈請省長、設立航政分局、聞之不勝駭異、遍詢各董暨各團體、絕無其人、顯係肆欲者捏名無疑、當即電省長、請予查究、一面以郵代電新申兩報、屬其轉致貴總會、不意事隔旬日、未見刊登、茲將原稿錄陳、務達貴總會、對於航政局、始終認定有害商無益商、以期達到取銷之目的等語到會、查省令設立航政局一案、敝會曾據本埠各航商之請求、於七月二十五日八月十七日八月二十一日八月二十八日四電省公署、請予撤銷、遷延月餘、僅得其一次批復、仍以保護航商四字、固圖置答、至於如何而能盡保護之責實、以後對於茲屆駁請各端、均未能爲相當之答復、是主張設局者之並無堅確理由可以自圓其說、已屬不難言喩、故一味延宕敷衍、以冀商人日久氣餒、而一面復於章程第十一條內、設有就地招人承辦分所、可以坐享三成旗照費之規定、使一般謀充分所經理者、紛紛自請設立、以冀眩惑觀聽、減少航商抵抗之力、舉措如是、言之可慨、茲接寶應縣商會函稱各節、所謂施登弟者、既係遍詢而並無其人、則省先請願設立之楊長津、恐亦同係空中樓閣、上海縣商會於呈省署文內、固亦微露其旨矣、此事相持不決、業有數月、是以敝會昨又據商船會館等十餘團體之請求、函致省議會、請勿追認、而責所聞亦有因此事公呈省長請予撤銷之舉、事屬全省公共利害、以全省商人名義、付之陳述、甚爲至當、惟省當局爲護持其二十萬之收入計、恐未必能從諫如轉圜耳、不幸而事果至此、則全省商人、非有最後之努力、最大之決心不可、否則此後無名之負擔、俱可假借名義、藉請願之途徑而成立矣、來日方長、敝會竊爲此懼、幸與各商會先事圖之等因、准此、查此案應准蘇州總商會寶應縣商會先後來函、以省令籌設航政局、病國營民、呈請收回成命一案、並聲請本所一致力爭等因前來、迭經敝所據情呈請在案、茲准前因、除分函各商會一致力爭外、相應函復、即請查照爲荷云云、

蘇財廳勘辦秋成之電令

蘇財廳於每年秋季、例有一次、派員會同縣知事、查勘秋成、本年早經派出、復於文日、電六十縣知事、核實履勘、其電令如下、各縣知事覽、案照各縣田畝收成、歷屆派員會縣往勘、原爲實事求是起見、嗣因各該縣委、對於勘辦秋成、往往視若具文、遂致有名無實、是以上年秋勘、由廳酌擬改良辦法、呈奉省長核准、通令遵行在案、茲查各縣、本年田禾棉、瞬屆刈獲期、訪聞歲收狀况、均尚豐稔、即或偶遭風雨、禾棉容有受傷、按據各縣呈報、業已酌量派員查勘、或令各該知事、就近勘報、皆係一隅偏災、而於全邑農事、尚無重大關係、現在天氣晴和、已歷多時、收成尚無妨害、所有本屆秋勘事宜、仍照上年辦法、責成該知事、核實履勘、究竟全境有無災歉、能否照額全征、如微有歉收之處、亦須妥爲勸導、體念時艱、一律歸入熟田項下帶徵、其荒歉較多者、應即按照條例、切實厘剔、呈候派員覆勘、冀於國計民生、兼籌並顧、合函電令該知事、即便遵照、赶速前往各鄉、實地查勘、務儘陰歷八月十五日以前、分別擬議、據實呈復、以憑核辦、再征收錢糧、關荒征熟、各縣均應改辦普減、曾於擬訂改良辦法案內、令遵有案、惟上年多有以改辦普減、手續繁重、呈請暫緩更張者、當因開征期近、恐有妨礙、不得不特予通融、本屆務須一律實行改辦、勿再借詞諉延、是爲至要、財政廳長嚴文印、

華茶出口貿易復興之機會

▲本年可望輸出二千七百萬磅……改良茶產之急要

上海英商公會月報云、中國本季茶業之旺盛、爲自一九一五至一九一六年度以後所未有、預計至本季終了、華茶出口總額將達二千七百萬磅、查華茶出口增加之原因、一爲印度錫蘭茶收成不佳、二爲向來銷茶(尤其紅茶)不多之市場、本季要求增加、此兩原因、使華茶得一恢復其在世界市場之機會、但中國茶業中人不知愼重種茶及製茶、終恐不能利用此機會、而使其輕輕逸去、明年及以後數年間印度錫蘭茶收成復舊、則華茶市場、勢必仍返於一九一五及一九二三年間之低落狀態也、俄國於一九一五至一九一六年度吸收華茶之數、幾達全部出口百分之七十五、現在實際上其對華茶之市場已關閉、但將來國內安定、茶市必復活、英國本部於一九一五至一九一六年度購中國紅茶約一千零五十萬磅、本年截至記者草此文時、已購去八百五十萬磅、預期至本年度終、可望超過去年購去之數、美國於一九一五至一九一六年度輸入中國紅茶六百萬磅、本年已購去五百五十萬磅、歐洲大陸往前恒由倫敦間接購銷華茶、近年漸爲直接交易、一九一五至一九一六年度、購去二十五萬磅、本年已購去二十萬磅、足見銷路漸廣、凡以上所述數字、皆可証華茶若能改良、其在世界市場之前途、實爲光明、

印度錫蘭茶收成之缺乏、使倫敦茶市頗形鞏固、目下茶價遠昂於一九一五至一九一六年度、一時且不易跌落、普通印度錫蘭紅茶每磅可售一先令四便士、普通中國紅茶每磅九便士半、但華茶貨色大差、產茶者不愼重、普通茶葉中雜有茶梗及他物、此等物質、雖亦可歸入茶類、但普通印茶中皆愼重剔出之、並華茶與其他中國物產相同、產生者每掉以輕心、以爲末節細故、無足重輕、祇須能售脫得利耳、不知貨色若佳、所得當不止區區金錢、何華人皆昧昧乎、

欲知本季紅茶市況、當追溯上年茶季將終時之情形、上年倫敦市上缺乏普通茶、北歐低價茶銷路亦增、於是從紐約及上海搜羅存貨以補其缺、一時茶價大昂、中國極劣之茶、以至染色茶、每磅可得在倫敦十一便士半之起岸價、或在紐約美金兩角之起岸價、夫上季終時、茶市情形如此、上海紅茶存貨完全買罄、華人得此獎勵、當然增加栽種、殆達戰後最大之數、故其始衆料產生過鉅、或將遭一九一九及一九二〇年茶季內之同一惡果、本年茶季(五月中旬)開始時、衆皆注意、收成大小一經証實、海外普通華茶市面、即見鬆動、且有再跌形勢、當歐陸市場對於普通(Congou)茶如有多數定單、可使開始時之市面鞏固、直至定貨交完時爲止、但衆信市價終不免跌落、因倫敦未必願依高價進貨、紐約肯出之價、亦遠在此間所料開盤價之下也、既而第一批到貨爲溫州茶、色味均較前數年爲佳、其最佳之包、即有人以廿五兩以至三十兩之價購去、漢口市面開於祁門茶到滬之前、較佳之 Onfaa Towyuen 及羊樓洞等茶、交易頗廣、價在廿五兩至三十兩之間、Kokew及Nip Ka See茶、亦有主顧、價自廿二兩以至廿四兩、同時祁門及寧州茶大批到滬、其始關於茶質優劣、預料不一、至是始知祁門茶質殊佳、含有濃厚之香味、

今年一切紅茶之色香味、比去年標準確乎不建、但祁門一俄國
爲本所建議、今省議會議決大綱、既未有盡妥洽之處、
有孔憲式、孔憲參等七家、爲比而居、前日(十七)夜半
、決定辦法、丁、抽收各項雜捐、以將教育經費、討論
湘輪因戰事停駛 連日湖南時局最重、戰事實與、

今年一切紅茶之色香味、比去年標準稍爲不逮、但祁門茶頗受歡迎、開市價較上年多八兩至十兩、收市價比開市後最低之點增六兩至九兩、迨來貨充足、市價稍跌、除數種較祁門及數包極劣貨外、來貨七萬包、盡行售脫、寧州茶擱置多時、但華人堅持不肯讓價、迨各種紅茶價皆漸漲、寧州茶遂有美國主顧購去萬包之譜、從前印度錫蘭茶在美未暢銷之時、細葉甯州茶本暢銷於美也、既而漢口各種茶到滬頗旺、美國方面期望標準Congou茶可以美金一角五分爲交易根據、故買主愼重行事、茶價遂跌去二兩至四兩不等、未幾即依此根據重行交易、同時漢口茶第一批收成總額將不逾原計三十萬半箱之數、似已証實、

維時接到關於倫敦存茶之有利的報告、美國存茶亦有缺乏之報、繼又得悉印度錫蘭茶收成均短於預算之數、華茶市面頓呈活氣、價値隨交易而增漲、世界茶市之需要、顯須中國補其不足、全世界各地視線咸集於上海漢口、華茶價一時飛漲五兩以至十兩、劣茶亦有銷路、所有第一批收成之茶盡行售出、僅有一萬以至一萬五千包、曾一時握於華人投機者之手而已、同時第三批收成亦上市、結果亦使茶商滿意、目下紅茶季可謂已經過去、就全部而論、足使茶業中人深爲欣慰、祁門茶已得倫敦茶市之接受、其他各茶臺賣價均有利可獲、當此商務疲滯之際、華茶得復仰首伸眉於世界市塲、英美兩國及他處對於精選之祁門甯州茶、均表示眞正之要求、實爲可喜之事也、

中國產茶者於此、急需注意改良茶之栽培採摘及烘焙等方法、以備擴張銷路、改良之要點、在質地而不在數量、印度錫蘭許多茶塲、皆於此鐘致識、故成功卓著、當此文起草時、中國茶商公所與北京間正爲茶稅事文牘往還、緣中政府於數年前准許免征茶出口稅、以資鼓勵、其期限至本年十月初爲止、茶商公所呈請展限、聲稱免稅辦法於華茶出口大有裨益、吾人爲華茶貿易前途計、深望政府准該公所之請、據非正式報告、政府已有准許展期之意云、（按華茶免稅已展期兩年）

至於綠茶、當本季開始時、形勢即覺不佳、緣倫敦及北非市塲、均有上季存貨頗多、又因歐陸大局不穩、滬市不利、綠茶市面大受影響、迄目前爲止、本季所成交易、比上季同期約少二萬豐箱、本季開始時、僅春眉及壽眉兩種有要求、七月間市價最高、上品春眉達八十兩、壽眉達四十四兩、其後逐步跌落、平均中等貨跌去五六兩、上等貨跌去十兩以至十五兩、本季綠茶收成豐富、現存積甚多、在某某區域之綠茶產生者、勢必大受損失、種茶人雖屢受警告、終不甚注意於茶葉之選擇、春眉一種中犹和Young Hyson葉太多、以致全部形式大爲減色、Cunpowder茶本季銷路甚滯、顯然無出安者、Country Green Tea及[Local Pack兩種、本季收成計有十八萬半箱、目下銷塲仍屬於中等茶庄、市價在四十八兩至六十兩之間、

湖州茶於六月一日開市、始數日較沈寂、旋即活動、上等貨迅速出脫、現僅最劣之貨尚在市上、迄今成交者共五萬二千半箱、上年同期爲四萬八千箱、現在存貨一萬半箱、上年同期祗一千半箱、平水茶於七月四日開市、價格等於上年、上等貨立得買主、其後要求路跌、最低等貨價値甚賤、因國內銷路廣闊、而波斯商亦大購普通綠茶之故、迄今成交者計五萬八千箱、上年同期爲四萬六千箱、湖州茶葉輸來源已畢、現計平水收成總額將不逾十七萬箱、目前美國市況不定、前途若何、難以逆料也、茲將本年[一九二三]首七個月（七月三十一號爲止）華茶從上海對各國出口之數列表如左、

	紅茶	綠茶
英國	五四、七一〇	四、九五八
美國	二四、五九七	二〇、五二七
法國	二、七八一	八、一二一
坎拿大	四、〇二七	八九九
印度	五、二六七	一三、二七二
意大利	二、五二八	
埃及	一、一九七	二、三九三
德國	六、六二九	一七三
直布羅陀	一一三	
日本	三〇	六〇四
挪威	六	
丹麥	三八〇	
派來斯丁	五	
仰光	二	三
F.M.S.	二	
荷蘭	一、九二一	
土耳其	三五五	
菲列賓	五一	
火奴魯魯	五一	
俄國	六	
西班牙	二四一	二四
波斯	一五三	
澳洲	五、六八八	三
比利時	九一	
希臘	三四	
北非	二〇九	一五、九五七
南非	三八	
葡萄牙	四八	
芬蘭	一四六	
瑞士	一	
瑞典	一	
南美	五八四	

以上綜計紅茶十一萬一千八百九十二擔、等於一千四百九十一萬八千九百三十三磅、綠茶六萬六千九百十一擔、等於八百九十二萬一千四百六十六磅、兩項合共十七萬八千八百〇三擔、等於二千三百八十四萬〇三百九十九磅、

南京短簡

◎江蘇全省紙煙特稅共分十四區、財政廳已規定稅額、定於二十三日上午投標、下午開匭、各屬商人均來甯預備、內幕全係各屬省議員承辦者爲多、

◎海軍杜司令、因現屆秋節、各艦員兵士待欵甚殷、特電財政海軍兩部、迅撥鹽餘四十萬元、以濟眉急、

◎齊督軍以第二混成旅、駐防揚州日久、擬將其砲兵營調甯換防、待召該旅黃旅長來甯協商、

◎青年會定於二十日晚、演放電影、售劵每人四角、捐助日本振災、

◎南京道院籌備白米二千石、運送日本振濟震災、

◎南京商品陳列所、已由籌備員湯肅如、在貢院內建築平房三十餘間、一俟各屬陳列物品送齊、即行開幕、

◎下關警區拘獲私售鎗械之唐榮發一名、送交軍事審判處研訊、

◎第一農業學校學生、編製農事改良淺說、分散各機關各鄉農會農民、提倡改良、

◎總統府顧問韓志正、昨日由滬過甯乘津浦車入京、

◎財政廳委任縣知事王乃康赴溧水、池漢明赴蕭縣、會勘秋災、

杭州短簡

◎浙江留日經理員沈陳善函報到浙、第一第二兩中華學舍、均未燒去、高等師範未燒去、現文部省設在該校內、一高亦未燒去、但開學總在數月之後、現在東京市內、可以寄信出來、而他處則不能寄信至東京、惟浙江學生、迄無信件、寄與京外各同鄉、不知何故云云、

◎浙江教育廳、准北京大學蔣夢麟馬叙倫皓電開、迭接杭電悉一中風潮頗烈、該校創設高中、爲將來大學基礎、辦理倍宜愼重、此次風潮之起、早在當事者意料之中、不幸實現、當必有善後之道、學校風紀元氣、兩宜顧全、如人選任、因事制宜、尤關樞要、敢貢區區、統希垂察、

◎省立第一中學校、二十日通告云、據本校庶務處報稱、前日將中學部學生、移入貢院上課就膳、查現在中學部學生、移入貢院者已有多人、惟大方伯尙有少數學生、未曾移來、路途較遠、就食不便、應請將廚房一部分、移至大方伯等語、應即照辦、特此通告、

◎財政廳統捐會議、提議事項、㈠從前綜捐比較短絀、務於三個月內、將從前短收補足、㈡近銷各貨、往往不給捐票、應如何整頓、㈢各局認捐如何設法取消、㈣減折抬綜票習、務宜杜絕、㈤分運貨物、如何設法補救、

◎省參議會、經林卓等活動後、可望召集、其時期至遲在十一月一日、省議會當會開幕、定可發表、

◎全浙教育會聯合會、本屆常年大會、在鄞縣舉行、各縣教育會、均派代表出席、省教育會代表許倬雲、已於二十日出發、尙有代表葉誠于祭胡炳旄、未往、

◎省署據平陽黃際中電稱、永嘉米、與平陽米販、勾結倉董徐象嚴等、影射護照、夾漏私米、起驗有據、持符強運、激成罷市、請飭縣秉公辦理、

◎孝豐戶口登記、爲競選舉地步、浮報至二十七萬、被縣議長高和、電省舉發、省長令縣查辦、

各縣消息

江甯

◎捲烟特稅辦法之陳請　全國商會聯合會江蘇省事務所、爲江蘇征收捲烟特稅、致財政廳函云、逕啓者、案照征收捲煙特稅一案、自經省議會議決、咨請省長公布後、一般覬覦包辦之人、羣思染指、遂致各方疑慮、反對紛起、其故由於省議會議決大綱、未盡適合商情使然、敝所因於九月六日、召集幹事會開會討論、僉謂此案原爲本所建議、今省議會議決大綱、旣未有妥洽之處、則糾正補救、本所當然有陳請之權、公決按照省議會議決大綱、凡有未臻適當者、加以解釋、俾利推行、當將解釋各要點、呈請省長令行貴廳、查照辦理在案、乃旬日以來、尙未奉到省署批示、正深懸望、頃聞貴廳業已將各項章則擬妥、定於本月二十三日招商在廳投標、貴廳此次所擬章則、與敝所呈請各節、是否相符、推行時有無窒礙、均屬不得而知、敝所旣建議於前、自不得不參預於後、茲特函請貴廳查照、希速將實行捲烟稅各種規則抄交一份、以便詳加審議、至敝所呈文原稿、併函抄錄、仍希酌予採擇施行、以順商情、而免反響、此致江蘇財政廳、又該所上呈省長文云、（上略）大綱第二條所指此項特稅、悉數撥充教育及其他省事業之用、查教育固爲重要、而地方實業、亦不能不謀充分之發展、茲擬將此項稅款、撥省教育及地方實業之用、不能以省事業籠統之名詞、而遺後此挪移覬覦之弊、此應請糾正者一也、第四條內開、用投標方法、分區招商承辦、固爲簡要、然漫無限制、則有力者、趨之以趨、上則有所恃而敢於斷短稅收、下則無所畏而逐侵擾商業、於公於商、均有不利、茲擬承辦之人、以素業烟商、經理一年以上、身家殷實、由所在地商會証明、方可包認、以杜業外豪強把持之病、此應請糾正者二也、（中略）至征收稅款、擬統由江蘇銀行、另欵存儲、專供教育實業之用、勿論任何急需、不得挪用分文、並須每月將收支數目、分報省教育、省農、省商聯合各會、以便隨時稽查、以示公開之意、（下略）

蘇州

◎乞丐所兼收竊賊　閶門外、乞丐習藝所、開辦迄已九閱月、成績昭著、馬路一帶、已無乞丐踪跡、惟竊賊甚夥、茲悉馬路市民、以若輩本屬失業游民、流爲竊賊、要求開區警察署、獲到情罪較輕之竊賊、請發乞丐習藝所、責令習藝、將來交保釋出、有一藝之長、得自謀生活、故該所近已收容竊賊二十二名矣、

松江

◎衛生會常會紀事　今日（二十一）下午二時、城內市公所開松江市公共衛生會第八次常會、到會者承肇佐等十二人、主席朱孝茲錄議案如下、㈠南門外公民王雲樵來函報告該處粗紙廠、將馬糞及爛稻草傾棄河內、有礙飲料、如何取締案、議決由本會函請警所轉飭該管區負勸導各粗紙廠、不得任意在就近河內傾棄穢料、有礙衛生、㈡嶽廟小菜塲、仍在戲台外面擺設、有礙交通案、議決由本會函請商會及縣警所商議籌進辦法、示以規定日期、一律遵行、

◎市公所董事問題　松江市總董閻瑞芝、經縣議會補選得票最多數、由會呈縣請即迅予發給執照、而縣署批稱閻紳縱及市議員縉紳元首、皆現任省議員、並無下文、是以該會認爲此項批示爲滑稽云、

◎鄉議會常會閉會　小崑山鄉議會、本屆秋季常會、自九月一日開會、至十五日閉會、計議決要案五起、（甲）兩請警所編製預決算、並按月公布收入捐款案、議決應請鄉董函知警所、於本會五月十一月開會期間、編製預算書、二月八月開會期間、造送決算書、即將入款、（乙）詳細開列、從交本所、俾便稽核、併請警所於月終後五日內、須將上月公益捐罰金等收入、列表（註明姓氏日期款目）榜示所前、毋得隱滿、以昭實在、（乙）本年七月至十二月小崑山鄉預算案、議決、照案通過、（丙）清理局率附稅案、議決應請鄉董實地清查切實數目、呈報縣署轉令管理教育款產機關、如數征收、毋使短少、（丁）補助第五校修理費案、議決應即援照成例、姑准提撥一百元、作爲該校修理費、（戊）本鄉積存附秒、應呈請縣署令飭經理處發交鄉董管理案、議決請縣署轉令經理處、將歷年附稅餘款、如數發交本鄉董管理、以符定制、

揚州

◎縣商會會議關稅　昨日（十八）縣商會爲關稅事公開會議、塲產食商事務所周穀人亦列席、結果、由會致函揚由關管轄之揚關主任陸與甫辛由舊案辦理、以郵商艱、

◎縣議會已閉會　江都縣議會、前於八月十日開會、每日出席議員恆在三十餘人、現屆法定期滿、於今日（十九）閉會、綜計議決之案、約四十餘件、已分別咨交參會送縣執行、

◎組設通俗教育館　南鄉瓜洲市人烟稠密、惟缺乏社會教育機關、鎭人沈廷銘等、有鑒於斯、特籌捐經費、組設通俗教育館、內部設施析分四部、一、閱報、二、本市通信、三、講演、四、當議圖書、已於昨日（十八）呈報縣署立案、並請給示保護矣、

◎東鄉發生盜劫案　東鄉永安鎭爲通裡下河之要道、有孔憲式、孔憲參等七家、傍此而居、前日（十七）夜半、突遭口操北音之盜匪二三十人、持械衝門入室、分赴各房間烤烙婦女勒逼財物、飽掠後鳴槍示威而去、事後檢查損失甚鉅、已開具失單來縣報案矣、

◎東台灶民控追補價　東台何梁灶民丁德魁等、具呈運署、略謂鹽商因物價高漲、增加灶民補價、每桶二百八十文、自上年十月實行、專爲津貼煎本起見、詎被灶綰何鳳存、王德春等、把持壟斷、每桶僅發二百五十文、餘則入囊、迄本年四月止、時閱半年、入垣之鹽、共有四萬餘桶、吞沒之錢、約一千千串、純係灶民血汗、論道德、心理何存、論法律、條例焉許、爲此呈乞將吞沒之款、完全追出、以昭商惠、並懇送交東台縣、依法處分等情、丁司長據稟、已令行泰屬總塲長王以德、按所控徹查究辦、

◎泰縣徐克明代電　時報鑒、頃致黎宋卿先生一電、其文曰、上海杜美路黎宋卿先生鈞鑒、聞公來滬、有組織政府之意、竊以爲不可、蓋今日非組織政府之時、上海非組織政府之地、先生非組織政府之人、凡斯三者、祈致意焉、先生爲開國元勳、能愼重舉動、以復令名、則民國幸甚、狂瞽之言、尙希垂察、江蘇泰縣公民徐克明叩效云云、敬希登諸公電欄內、毋任盼禱、泰縣徐克明叩效、

清江

◎灌海間匪訊　沭陽韓由丁家莊、匪首張某、集黨二百餘人、橫行無忌、遍街自治軍旗幟、聞張爲中學生、當充警隊連長云、又漣水姚灘、與阜甯毗連、匪徒時有搶劫、結尹知事派隊長朱某先事偵察、後率王張兩排長往勦、結果、計搜出阜匪徐萬香、漣匪穆毓甫、朱桂森、在馮莊搜出阜甯被架李兒、年方五歲、副又在古寨南、率排長汪某搜出淮陰被架之徐兒七歲、漣水被架之左兒（五歲）獲匪王姓等三名、已分別解送縣公署核辦、

常熟

◎回復通俗教育館之省批　本縣通俗教育館主任李士瑩、因教育局董事會會議藉口節費、於審查教育預算時、將該館經費裁撤、時電陳省署、請飭縣回復原案、茲奉省批云、支代電悉、查各縣設立通俗教育館、經第二屆省教育行政會議議決、由本公署核准通令遵辦、現在未經設館各縣、方應督促籌設、該縣已經成立之教育館、何得中途裁撤、仰候令廳飭縣查明實情、妥愼辦理云、

常州

◎參事會繼續開會　十九日下午、縣參事會繼續開會、出席有會長及參事員六人、首議縣知事交付審查六案、甲、「抽收紙烟特捐以裕警察經費」討論結果、准抽百分之二、以充教育警察經費、乙「契稅項下帶徵國省會選舉經費」討論結果、按交議原案、於契稅項下帶征爲數不多、應改徵紳富捐、丙「中縣地方經費不敷、擬忙漕項下帶征抵補」討論結果、須俟縣議會通過籌劃、決定辦法、丁「抽收各項雜捐、以裕教育經費」討論結果、除南北雜貨捐不能成立、其餘如紙繖錫箔四業等捐、均可酌量抽捐、戊「抽收繭捐煤捐、以裕教育經費」討論結果、可照辦、惟定數額鉅、未知能否抽足、應請提議原案之教育局長、到縣議會陳述詳細辦法、再行決定、己「帶征畝捐、辦理義務教育」討論結果、義務教育事極重要、未便遽行停辦、至帶征畝捐、加重人民負擔、亦非確當辦法、應將教育局經費增加之數、抵補義教經費、該局仍照前勸學所費額開支、請縣議會公決云、

◎尋仇報隙之奇案　丹陽前屆省議員朱春波、與僑居本邑周線巷之丹陽人荊保宸有隙、據聞由朱友冷蓮軒以四百元購通張樹聲暗殺荊、張到常、厲復興客棧、即兩告荊、以避嫌疑、荊得悉後、隨即報請警察第二分所、派警到棧、將張捕獲、移縣訊押第二看守所、荊一面回丹密報警區、將朱冷二人、於十九日上午拿解來常、送案並辦、縣令暫交警察所看管、於明日提案與荊質訊、以明眞相云、

無錫

◎縣教育會定期開會　縣教育會會長侯保三、近以任期屆滿、亟待召集大會、依法改選、已於昨日通知各會員、定於本月二十三日召集秋季大會、改選正副會長、暨各部職員、聞近兩日來、開化揚名各鄉、介紹新會員、爲數甚衆、業由侯會長將新會員名單、檢交評議部先期核議、以便報告大會云、

◎開闢錫蕪車路之籌議　邑人榮德生、與宜興儲鑄農等、近有集股開闢無錫蕪湖間長途汽車路之建議、便利交通、發展實業、現正積極進行、聞近有僑商數人、咸願投資、前日榮德生錢咏靑等、特假中華新裕輪船公司集議辦法、議定路線自無錫錢橋起、經張舍胡埭諸鎭、入武進縣境之潘家橋、轉入宜興之分水墩和橋金舍至溧陽、經東壩高淳而達蕪湖、全路計長華路四百餘里云、

◎商埠劃界問題之困難　無錫商埠局、原定埠址、圈入無錫市者七圖、景雲市者十圖、共佔田畝九十餘方里、旋經景雲市董召集圖民大會、一致反對、而無錫市亦不贊同、後由埠局職員開會、公推楊翰西爲劃界代表、出任疏通、願將前定面積、縮減三分之二、曾於廣勤公園、宴請六公園領袖、反復磋商、終無具體辦法、當經議決召集公民大會、取諸公意、日來邑中士紳薛育津、陳湛如、薛篤安、陳曖廣等、紛紛函致無錫市公所、表示反對、主張紛歧、莫衷一是、此項問題、一時殊難解決云、

鎭江

◎反對開放米禁　江北高寶鹽與泰東六縣、早中兩稻、均已登塲、收成中稔、惟米價未見低落、刻下上白新秈每石較上星期漲一元五角、因購販日衆、加以奸商囤積希圖販運出口之故、現經高寶興泰三縣紳商學各界、公電省長、請勿開弛米禁、以重民食云、

◎湘輪因戰事停駛　連日湖南時局緊張、軍事吃緊、本埠怡和太古日清各輪船公司、均接該處來電報告、在時局未安靖前、長沙湘潭間各輪船、一律停駛云、

◎農業視察員來鎭　江蘇實業廳前委東南大學農科教授何尙平黃國華等、分赴各縣視察農業狀況、已先期函飭各縣知照、昨日（十八）何君等相偕乘滬甯班快車、於十二時抵鎭、十九日分頭至育蠶試驗場、縣教育局縣農會縣教育會蠶種製造所等處考察、小作勾留、即須赴丹陽視察云、

湖州

◎省令出示闢謠　此次大同會散布之荒謬傳單、雖明爲屬錢作用、惟一般素信神權者、聞之莫不恐慌、昨日省令訓令與興陳知事、出示闢謠、以安人心云、

◎籌備四屆省選　本省三屆省議員任期、行將任滿、欽張省長昨特電令此間縣署、籌辦第四屆選舉手續、並委任陳知事爲初選監督、至所需經費、仍照上屆預算、核等支給云、

時評

大選與秋節　（藝庵）

大選趨於節內舉辦、以議員需財孔亟之關係論、情自較平日爲易、此所以大選與秋節有密切之關係、昨已言之矣、然大選與秋節其關係猶不止是、蓋吾國舊習節爲各賬結束之期、重以通行俗禮、親戚朋友間逢節例有餽送、而於官塲爲尤甚、故無論何人節上開支自較尋常爲大、而需財之孔亟不獨議員爲然、彼經手辦理大選者、度亦何獨不然、脫有不然、則彼等於利之所在亦大都以多多益善、早早爲妙爲志、有是種種、因故在經手辦理大選者無論大選之成與不成、而於節內舉辦則其費亦可於節內報銷、欣欣然滿載而歸矣、此大選與秋節之又一關係也

注意

此次徵求七項問題、答案不符者甚多、即得第一擬之唐君、其答案中、祇有四項無訛、茲將其原文製版刊布如下、

又此次七項答案第一爲孫中山第二爲段祺瑞（以上二項係根據答案中之最多數者決定之）第三爲山東第四爲山西第五爲七千九百五十四輛第六爲四百三十五家第七爲林肯

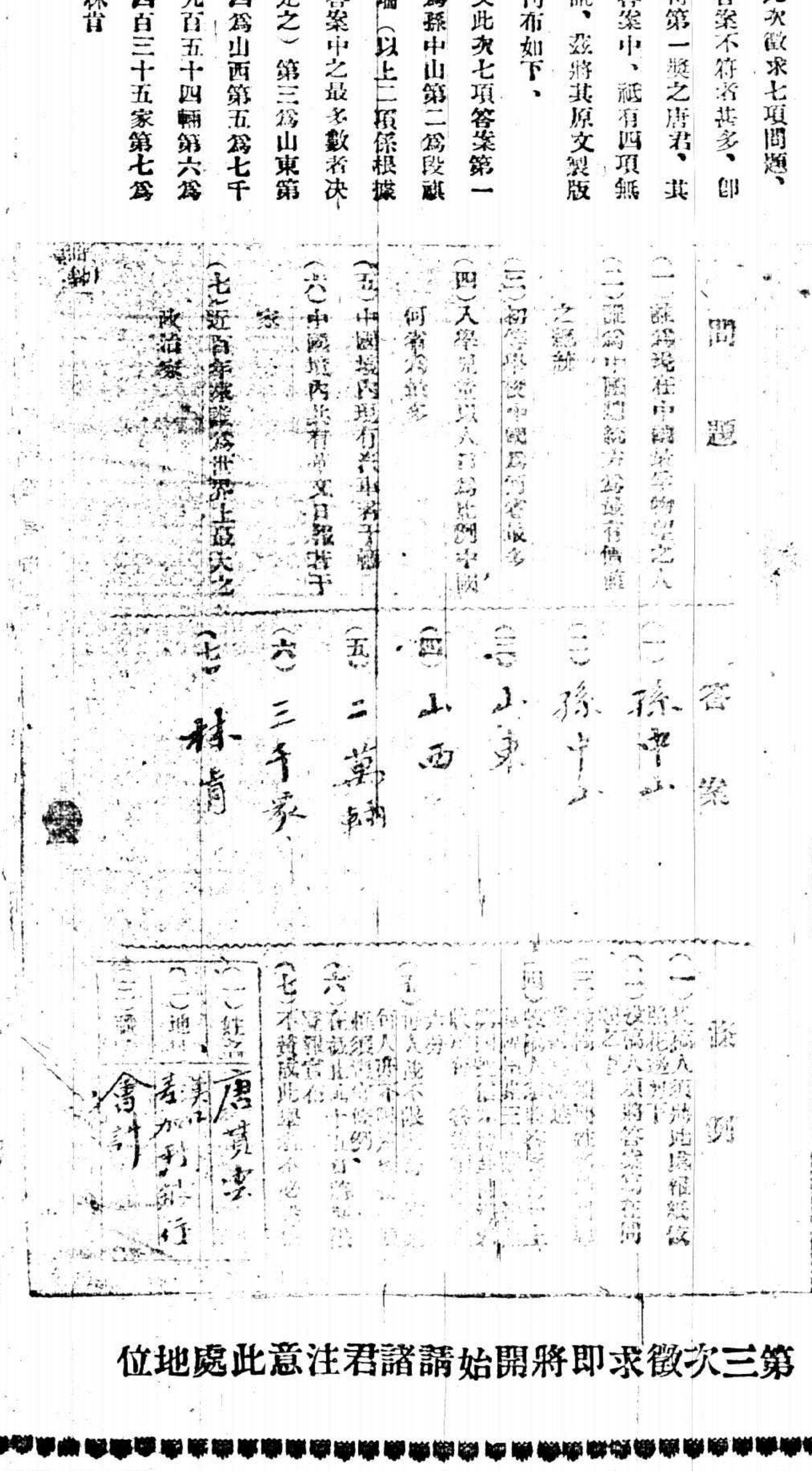
問題
(四)入學兒童以入何省爲比例最多
(五)中國境內現有汽車若干輛
(六)中國境內共有華文日報若干
(七)近百年來誰爲世界上最大之政治家
答案
(一)孫中山
(二)孫中山
(三)山東
(四)山西
(五)二萬輛
(六)三千家
(七)林肯
(一)姓名 唐賛雲

第三次徵求即將開始請諸君注意此處地位

商務

金融

外匯票（九月二十號）

外國貨幣（九月二十號）

國內匯兌（星期四）

金市（九月二十號）

外國股票（星期四）

銀市

錢市

蘇州金市（九月二十日）

蘇州錢市（九月二十日）

閘北米市

滬南米市

食品

茶市

油豆餅

無錫米市（九月二十日）

大連電報

雜糧

交易所市況

上海證券物品交易所

華商紗布交易所

上海麵粉交易所

上海華商證券交易所

上海華商棉業交易所

棉絲市況

大阪棉市電訊

各國棉市電報

花衣

本廠紗

走頭吁莊

吁莊市況

本機粗布

船期

輪船進口報告

善退雀斑美容水

中國通商銀行謹白

癬瘡藥水

殺虫祛濕癬瘡藥水

花旗大印機出售

茲有花旗印機鋼料堅固機件靈便既可印報又可印書其價極廉如欲購者請至四馬路有正書局或威海衛路印刷所接洽可也

專治花柳毒瘡新舊蘊毒及男女一切皮膚病小兒胎毒效驗如神

價目　大瓶二元　每打廿元

上海五洲大藥房總發行　各埠藥房代售

最高的問題

一嗅而解之

……頭痛……的地方……且為全……最高的……是……痛……解決朱氏頭痛散、這樣簡……請到本藥社……買一瓶……立刻不痛了……價很便宜、比之吃……一角、可治好二三個人的頭痛……還有一句要緊話……大洋一角……是解決了、諸君……介紹介紹……外埠函購郵費不加……各藥房及……公司均有出售……經理代銷批發克己

每瓶洋兩角　每打洋兩元

上海英租界大馬路……

中南國產製藥社

廣東羣芳幻影全女班　廣舞臺聘請　八月十一日

日戲

文華妹　陳飛鳳　張彩玉　慧偉　陳吳　芳軍　朱劍裳　梁少平　李杏莊

◀下卷玉鴻緣▶

日特別大減價　特等大洋五角　頭等大洋三角　二等小洋二角

夜戲

梁少平　吳軍偉　陳慧芳　張彩玉　陳飛鳳　朱劍裳

(張占元聯婚遭毒手　錢彩鳳化裝報夫仇)

夜特別大減價　特等大洋七角　頭等大洋五角　二等小洋三角

西門外方浜橋　共和影戲院

星期四　十三十四十五集　定數奇事　六本

十一十二集　女書記　四本

星期五六　趣劇　二本

十一十二集　女書記　四本

注意　中秋日特別加演日戲　開演實業女士傑作一手黨第一二集

價目　星期四大本特別包廂每位半元　月樓普通包廂每位三角六十　正廳每位二角四十　幼童減半一角二十

宋拓

唐小楷十一種

二冊　定價一元六角

此唐賢小楷……內有七種……樂毅論……黃庭內景經……王羲之十三行……東方畫贊……曹娥碑……心經……歐陽詢……麻姑仙壇記……

有正書局發行

葛蘭素奶粉

閣下的孩子是這樣笑的麼！（四）

孩子所以笑……因為……孩子所以好……葛蘭素奶粉……還有葛蘭素奶粉……各藥房都有……

倫敦葛蘭素公司製造　上海華發大藥行經理

君欲力大無朋乎？

賽如武術家之鍛鍊身體

服愛蘭百利牛肉汁

惟此牛肉汁異常可口

在此夏秋之交凡百精品俱覺無味

愛蘭百利牛肉汁功能增氣力祛疾病助孩童之發育防年老之衰頹舉凡虛勞腎虧血衰腸熱服之無不靈驗不但可以補精神除病根而且生肌肉增腦力實較服牛肉茶鷄羊汁等為優也

各埠大藥房均有出售

上海廣東路四十號

愛蘭漢百利有限公司謹啟

有正書局發行

印泥

質料優美　顏色鮮明　製煉合法

（定價）一元　二元　六元　十元　四種

有正書局發行

凡士林石炭酸油膏

專治刀傷火燙及皮膚潰爛等症功能防腐生新既免憂延之患又復見效神速

購者請認明上列商標

凡士林商標係美國紐約旦士寶公司所製故此商標為本公司之名義

此凡士林石炭酸油膏分裝……兩種

各藥房及洋廣貨店均有出售

美國紐約旦士寶製藥公司監製

凡士林 油膏 Vaseline PETROLEUM JELLY 旦士寶公司

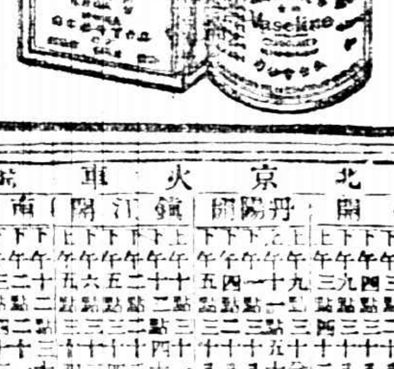

謹防假冒

老晉隆洋行　獨家經理

廣東種德園最著名之婦科聖藥烏鷄白鳳丸

廣東種德園烏鷄白鳳丸調經活血……

賜顧者請認明仿單盒面有農商部獎……

一等獎章……

總發行上海河南路老巡捕房對門種德園老藥局

原拓精印

歷代古印大觀

第二集出版

印章肇於古……

上海望平街　北京琉璃廠　有正書局

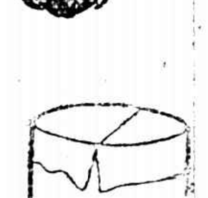

中國蓋屋。大半用瓦。然瓦性甚脆。不久即裂。裂後屋必雨漏。近又有用白鐵做屋頂者。一經日晒雨淋。遂即生銹。銹蝕成孔。其漏尤甚。最善之法。莫如用美國人牌油氈。上圖之左面。即係美國油氈鋪頂。多年不漏。右面係普通瓦屋。破漏不堪。此氈水火不侵。冬煖夏涼。鋪蓋容易。耐用無比。決非他種屋頂材料所可及。中文說明書及價目表函索即寄。

B97.

總行上海圓明園路分行各埠

美商慎昌洋行

上海有正書局發行

頌鼎頌壺三頌篆法為周秦之金石文字乃金冠此出乃懷等張所多精字拓縮張往體……此次三……特中目無他印精一冊文初學者大……附釋……末合放求……尤便……每冊八角八分……大洋二分

三頌精拓本　大合冊

上海開至南京津浦線開至北京火車時刻表

上海開：上午七點（快車）／上午七點三十五分（滬常三四等車）／上午七點三十分（滬錫客車）／上午九點三十分（特別快車）／上午九點五十分（三四等車）／下午十二點三十分（滬錫客車）／下午三點二十五分（快車）／下午五點十五分（滬寧三四等車）／下午五點四十五分（滬錫客車）／下午七點三十五分（滬錫客車）／夜十一點三十分（夜快車）臥

南翔開：上午七點二十八分（快車）／上午七點四十六分（滬常三四等車）／上午八點〇三分（滬錫客車）／上午十點三十一分（特別快車）／下午十二點五十八分（快車）／下午十二點四十一分（滬錫三四等車）／下午四點十分（滬錫客車）／下午五點四十七分（滬常客車）／下午六點十五分（滬錫客車）／下午八點〇五分（滬錫客車）／上午十二點〇二分（夜快車）

蘇州開：上午八點二十九分（快車）／上午九點四十一分（滬常三四等車）／上午十一點四十分（特別快車）／下午十二點五十三分（三四等車）／下午二點三十分（快車）／下午二點四十四分（滬錫客車）／下午六點二十九分（滬常客車）／下午七點三十九分（滬錫客車）／上午一點三十九分（夜快車）

無錫開：上午七點（滬寧客車）／上午九點五十九分（快車）／上午十點四十四分（滬常三四等車）／上午十二點〇二分（特別快車）／下午二點二十分（三四等車）／下午三點三十八分（快車）／下午七點三十四分（滬錫客車）／下午八點三十六分（滬錫客車）／上午二點三十八分（夜快車）

常州開：上午八點五十四分（滬寧客車）／上午十一點四十六分（快車）／上午十一點四十一分（滬常三四等車）／下午十二點四十九分（特別快車）／下午三點二十八分（三四等車）／下午四點三十八分（快車）／下午九點三十八分（滬寧客車）／上午三點四十二分（夜快車）

丹陽開：上午九點三十分（滬寧客車）／上午十一點五十二分（快車）／下午一點三十八分（特別快車）／下午四點二十八分（三四等車）／下午五點三十八分（快車）

鎮江開：上午十點三十一分（滬寧客車）／上午十二點四十九分（快車）／下午二點二十四分（三四等車）／下午五點三十四分（特別快車）／下午六點三十三分（快車）／上午五點三十一分（夜快車）

南京到：下午十二點三十分（滬寧客車）／下午二點二十一分（快車）／下午三點四十一分（三四等車）／下午七點三十五分（特別快車）／下午八點〇二分（快車）／上午七點二十分（夜快車）

浦口開：下午七點十分　下午八點五分

徐州開：上午五點〇八分

天津總站開：下午十一點五十二分　下午九點二十分

天津東站開：上午十二點〇二分　下午十點[illegible]分

北京到：上午一點三十分

北京開至浦口滬寧線開至上海火車時刻表

北京開：下午三點二十三分

天津東站開：下午六點二十六分　下午八點二十七分

天津總站開：下午八點四十七分

徐州開：下午一點

浦口開：下午六點四十九分　下午八點四十七分

南京開：上午七點四十分（快車）臥／上午八點十分（三四等車）／上午十一點五分（快車）臥／下午三點五十分（特別快車）／下午四點十五分（常錫客車）／夜十一點（夜快車）臥

鎮江開：上午九點二十分（快車）／上午十一點二十五分（三四等車）／上午十二點二十四分（快車）／下午五點十九分（特別快車）／下午六點二十七分（常錫客車）／上午一點十二分（夜快車）

丹陽開：上午九點五十七分（快車）／上午十一點二十一分（三四等車）／下午一點三十六分（快車）／下午六點三十三分（特別快車）／下午七點二十六分（常錫客車）

常州開：上午七點十分（常滬客車）／上午十點五十九分（快車）／上午十二點四十分（常滬三四等車）／下午二點三十二分（快車）／下午六點五十七分（特別快車）／下午八點四十六分（常錫客車）／上午二點四十一分（夜快車）

無錫開：上午七點二十分（錫滬客車）／上午八點二十二分（常滬客車）／上午十一點五十九分（快車）／下午二點〇二分（常滬三四等車）／下午三點〇七分（三四等車）／下午三點三十三分（快車）／下午七點四十三分（特別快車）／下午九點五十二分（常錫客車）／上午三點五十三分（夜快車）

蘇州開：上午八點二十一分（錫滬客車）／上午九點三十九分（常滬客車）／上午十二點五十四分（快車）／下午二點〇五分（常滬三四等車）／下午三點二十一分（快車）／下午四點三十二分（三四等車）／下午八點四十二分（特別快車）／上午四點五十八分（夜快車）

南翔開：上午八點十五分（錫滬客車）／上午十一點三十三分（常滬客車）／下午一點三十四分（常滬客車）／下午二點[illegible]（快車）／下午四點[illegible]（常滬三四等車）／下午五點[illegible]（三四等車）／下午六點[illegible]（快車）／下午六點[illegible]（特別快車）／下午八點[illegible]（常錫客車）

上海到：上午八點[illegible]（錫滬客車）／上午十二點四十分（常滬客車）／下午一點三十分（快車）／下午三點三十分（常滬三四等車）／下午四點二十分（三四等車）／下午六點二十五分（快車）／下午六點四十五分（快車）／下午七點十三分（常滬客車）／下午九點五分（常錫客車）／下午十點（特別快車）／上午六點五十分（夜快車）

本埠新聞

參衆兩院議員之刪電

▲證明吳景濂僞造人數之事實

國會議員褚輔成等、刪日發出一電云、各省區軍民長官、省議會、商會、教育會、各公團、各報館鑒、昨由保定負責機關抄來蒸日北京僞國務院致曹錕電一件、文曰、本日兩院人數實則四百零九人、由吳蓮伯就兩院書記編成三十人列席、湊成預備會半數之法定人數、惟大選會須三分二以上出席、四分三以上當實在人數尚差百餘名、與請先發百萬、方能辦到此事、萬一人數不足、此百萬鉅欵、擲於虛牝、不得不慎重、請轉令王孝伯直接與蓮伯商量辦法、秋訪來電話、四帥對於蓮伯等頗不放心、決定非俟議員足憲法會議人數、不能將欵放手、如何之處、仍盼卓裁等語、查十日大選預備會冒名浮報、種種舞弊實情、迭經在場秘書孫曜及被胥簽代到之議員張瑾雲等、先後通電指証、鐵案如山、諒邀察鑒、惟其頂替浮冒之人數、係由兩院書記編成、匪夷所思、非個中人不能道破、連日吳景濂等極力進行憲法會議、以先憲後選、或憲選並行爲號召、意在必成、孰知此中黑幕、以要求百萬鉅欵、格於曹銳非俟憲會足數、不能聽其詐取、故以制憲名號、恐惑同人、遂其發財局騙之私、而王孝伯亦適於寒夜入京、實行蒸電直接商量辦法、蛛絲馬跡、更歷歷可尋、該電內容、業已完全証實、似此行賄作弊、白晝公行、情眞罪確、此而可忍、不特廉恥道喪、舊人心令死、國何以立、敢撥實披露、唯國人實圖利之、國會離京議員褚輔成湯漪等四百八十三人叩刪、

外報紀黎黃陂態度

上海泰晤士報記者訪黎元洪、叩以政局、黎云、彼乃事實上之總統、彼之來滬、全爲推翻曹錕之大選、黎之目的、實欲在滬組政府、利用反對直系各派之勢力、如曹堅欲一試、可使其選舉不足法定數、反之苟曹願退步者、黎之計畫即不實行、黎又云、今上海之反對彼者、或係出自孫文一派、或係蘇齊所致、但彼地位頗鞏固、目下決不離滬云、又云、彼專心爲和平、使中國有法律、孫文之反對、因其亦有總統之野心云、再黎未出津前、曹本可有望、因議員人數已湊足、尚多五人、及黎南下、大局忽變、開選立缺一百人、黎自稱目下已有若干首領願擁戴彼者、如奉張老段陳炯明趙恒惕貴州盧雲南唐及四川熊等、至於外間所傳黎之來有礙江浙治安之說、實無關係、黎云、彼以上海爲純粹民意之中心、故自願而來、若國民黨方面除十四議員志意不定外、餘均袒彼云云、大陸報云、黎黃陂由津來滬、名流政客、及中外新聞記者、紛紛往謁、黎氏除唐章二三人外、一槪謝絕、其態度甚冷靜、組織政府之說、逐漸消滅、據其親近人云、黃陂在滬、不能久居、有出洋遊歷之意、惟至何國、尚未決定、由其言議間偵察、似欲赴美國、蓋其女公子紹芬、已入美國偉爾司來大學、研究政治、欲先赴美、觀察紹芬女公子之就學情形、再轉道遊歷他國云、

齊韓復縣聯會電

▲擁護和平公約

江蘇縣議會聯合會、前爲黃陂到滬、對於時局有所表示、昨日接到江蘇齊督軍韓省長復電云、江蘇縣議會聯合會鑒、咸代電悉、和平公約、兩省一致擁護、始終不渝、希勿爲謠諑所惑、齊燮元韓國鈞巧印

北方賄選運動

▲參議員之大選近況談

國聞通信社云、昨有參議員某君、新自北京抵滬、與記者談北京情形甚詳、茲紀其辭如下、曹錕之總統熱、既非過不可、而尤深速信非常手段之遭人攻擊、意在終須借重法律、在承辦大選者、亦明知法律一途、頗難走得圓滿、而因迎合曹三意者、不卹毀法弄法、自欺欺人、且津保爭相居功、兩方意見、久有不合、吳景濂滿欲一手包辦、而光勢孤、因之拉往王承斌、以張聲勢、而熊炳琦爲挾保洛聯合之虛聲、亦不肯退處無權、就目下言、王承斌之聲勢、最爲浩大、至籌欵方法、處罰金冊犯、拘押豪富三百人、檢舉二三窮人、以爲恐嚇、並四處勒借十日之內、湊成五十萬、熊等則拍賣青島公產、以示籌欵能力不弱於王、現在北京局面已完全處於黑暗之中、百鬼晝行、令人有人間地獄之感、猪仔議員、實已賣身、而故作先憲後選空氣、以全自己顏面、至正誼派議員、則行動、已全失自由、而大選派之監視議員方法、尤爲愈出愈奇、參議員劉以芬、已有軍警在門口監視、各議員門前、仍各有便衣探警偵伺、並連絡議員之車夫及閽人等、給以賄賂、故該議員之函件及友朋之往來、若輩均能偵悉、以預爲之備、而議員出門之行蹤、有車夫之報告、更無可躲閃、而每次出席各車夫、亦均有飯錢可得、故若輩無不樂爲之用、此猶對於賣銳議員之方法、若拆台派之議員、則昨日在北京城中、幾不能活動、該員等由津到京、不敢在東站下車、於水門車停時、即躍下、寄寓六國飯店、故住在六國飯店與法國醫院或燕京大學之議員、各有二三十人或十餘人之多、京中黑暗、實無天日云云、

議員昨開談話會

▲報告本身問題接洽經過

國會議員通信處、昨日下午二時、開談話會、由李建民報告關於本身問題接洽經過、大致均甚滿意、大壽窮機關、擬暫保存、交討論發表宣言問題、經凌鉞等相繼發言至五時散會、

關稅附加之反對

上海總商會昨接嘉興縣商會公函、略謂、政府此次藉口助濟日本震災、將於全國關稅、加收附加稅一成、際茲商業凋敝、物力維艱之秋、毫不體恤民艱、而反假辭加稅、是借䘏鄰之美名、行羅掘之秕政、商民同病、利害攸關、萬衆一心、誓不承認、務祈一體力爭、以抒商困云、

俄艦將之宣言

▲船中不欲賑濟…汽缸修竣即行

大陸報云、反對過激之白衛軍吉利洛夫將軍、日前率運艦三艘、載俄兵八百四十二人、行抵吳淞暫泊、據云、爲修理船隻、將軍則居禮查飯店、昨發表一宣言、略云、自高麗元山來此、在彼處時、曾從事公共工程、今次來滬、所運八百四十二名兵、均非政治作用、乃前俄政府之舊部、船上並無婦孺、食物備足、可供四月、可不上岸、以免地方當局爲難、亦不欲受賑濟、惟此八百四十二人、決不願返俄、當速自謀生計、約在滬耽一月、船上汽缸修竣即行、又該兵隊曾參與大戰、備嘗艱難、近又在高麗開河、可謂苦極云、字林報記者、訪吉里洛夫將軍、叩以三船將何往、答云尚未定、大約赴歐洲、三船中有一艘煤爐已壞、非修不可、故在滬暫泊、惟船上之兵勞極萬分、極願休養、當局如許上岸小住、將軍能担保於船出境時、仍各回船、且目下船之修理、非直入浦江靠近船塢不可、大約如將軍能具保、或可設法出立執照、每日限定多少人上岸、並限幾日必歸、全體可輪流上岸、惟有恐者、一經上岸、每不肯再下船耳、

資遣俄人籌欵

近訊

大陸報云、今由救濟俄人會籌欵、已可先派上海俄難民六十八人先回國、目的地爲滿洲里、一方面施飯、仍當進行、再辦六個月飯票十萬張、已由電車公司義務代印云、

新銘輪船昨日回滬

▲赴賑代表同國三人　▲載來難民七百四十一人

新銘輪船由日返國、於昨日下午六時抵滬、泊招商局碼頭、協濟會代表乘該船回國者、有葉愼齋常懋玢朱芑臣三人、載回難民共計七百四十一人、茲分別籍貫、探誌姓名、分列如左、

▲浙江人　浙江難民共二百九十三人、內男二百二十五人、女四十一人、兒童二十七人、由寧波同鄉會招待較貧者二百五十五人、另溫州籍者二百八十九人、不在上計之內、茲分別臚記姓名如下、鄭文賓、顧立成、沈阿品、史燮枕、包衛氏及小孩一人、邱惠興、劉鴻章、呂克君、王阿坤、林介來、周何苟、沈吳氏、何桂八、徐阿堂、林昌明、卓先清、鍾鉎信、鍾鴻標、張徐氏、徐氏、陳河才、周金香、朱陳氏、陳氏、鄔升奎、呂忠青、李去如、黃張氏、張寶芳、邵禮寶及孩一人、張徐氏、及小孩三人、張順德、曹錦康、邵福觀、王齊發曹張氏及小孩一人、顧孝思、沈氏、丁正洪、周秀欽、張淮氏、陳群氏、張郭氏、陳煥文、周李氏、及小孩一人、周壞傑、及小孩一人、陳品山、周忠信、謝氏及小孩一人、鍾世昌、劉忠孝、裘尤氏及小孩三人、裘春林、王財根、孫宋氏及小孩一人、潘仲康、丁慶章、茅及芳、周盛嘉、石舜川、李林氏、李安甫、董河標、呂芝元、黃昌林、呂振德、劉連堂、李浩、王有才、錢河寶、徐全寶、李友榮、傅富才、蔣河毛、陳東甫、朱東才、黃嘉寶、周河根、陳爲生、邱友生、曹飲水、姚表法、張嘉庚、樂嘉品、林志香、毛根法、邵蘭寶、顧善維、張信表、孫氏、張氏及小孩一人、邵厚泉、蔡永棠、呂將興、方中善、顧品生、鄭阿炳、張河花、張仁姊及小孩一人、賀順才、何富貴、吳如根、周信華、郁河通、嚴阿堂、唐開明、劉允根、何祥才、陳親岳、朱興昌、周根芳、吳根興、王紀翠、張高順、舒文炳、唐益正、王姚九、徐祖元、孫元清、龐氏、陳安文、丁記生、鍾河江、鄭金氏、王承昌、方耀成、湯保廷、詹春華、張啓春、陳阿玉、樓阿林、李超氏、劉咸岳、洪姚氏、陳慶祥、胡小良、俞和生、何如生、金孝臣、孫祥華、王爲九、蔡有才、陳務初、王珠根、寶安甫、王阿興、樂瑞華、唐賢林、馮氏、任小才、賀文炳、賀秀姐、及小孩一人、李九金、及小孩一人、戴氏及小孩一人車振泰、厲雲來、孫河友、吳金標、嚴能傑、童河洪、柴根法、周合香、朱鉅高、俞增培、陳慶章、鄭芳九、鄭陳氏、及小孩二人、顧生卿、林云忠、葉星泰、葉呂氏、及小孩三人、葉杏花、周炳章、施変根、丁榮根、李如根、陳賞勳、胡國仁、胡桂洪、孫楊氏、及小孩一人、孫木生、鍾木根、鄔寶友、張阿康、朱務性、胡來法、徐丁昇、顧賀連、周董氏、鄭信昌、應彩章、鍾阿大、孫亭洞、陳增祥、傅珊洪、顧承昌、張鄔氏、何林壽、錢聖玉、金阿賢、鍾陳氏、鄔祥瑞、賀阿才、吳長根、丁方之、鄭信得、張宏章、葉合卿、林金法、李吉昌、鍾元興、何生成、沈祥富、周阿昌、裘杜法、張明德、金正大、劉阿康、周壽山、傅如棠、徐鴻生、金永卿、陳有章、陳張氏、包阿隆、林其章、陳安章、張富銀、周阿才、胡章雲、周阿丈、馬阿青、周銀生、陳安初、唐徐生、丁慶根、劉肯徐、陳安全、金雀初、董信昌、王有華、陳福壽、周盛岡、張敦寶、吳善庭、周生揚、童林森、及小孩一人、童壽英、及小孩一人、童徐氏、童張氏、王玉堂、俞阿定、洪永奎、王交生、陳根才、郭順初、周鏡觀、顧皎富、鄭胡氏、及小孩二人、劉興章、孫氏、陸親根、顧松定、

▲溫州八　周廣源、陳林浩、周漢明、吳日池、葉岩溪、陳上道、吳崇珍、吳欽柳、陳森法、周岩啓、張岩連、吳培生、張慶堯、應元明、張進法、周岩田、繆洪銀、梅進啟、林逢池、梅新伍、王作漢、吳金保、張士選、傅岩魁、陳錫庚、吳安乾、吳培高、張德順、吳亞林、厲文清、應岩朋、陳良第、趙良第、梅洪桃、林逢漢、黃東昌、吳進順、林亞啓、林田法、金樹玉、吳德振、張岩崇、周寶善、黃新興、吳永興、徐國昌、張加有、吳啓更、張正楷、林巖崎、黃葉桃、周岩元、吳岩殿、周亞連、吳沛銀、鄭順登、周漱璋、周岩瑞、林一水、吳元星、吳有光、張煥生、張成姜、潘嘉良、張卓槐、周紀品、陳定高、張福進、黃逢善、吳國巢、陳銀浩、張高華、趙王齋、吳岳定、陳定高、梅文堯、林明弟、趙德修、陳惟豐、葉景波、吳永忠、林松朝、潘欽喜、楊楚清、周足明、王金永、周同盛、鄭寶昌、林昌元、陳加水、張大浦、朱保仁、陳岩榮、張錫楷、林阿水、陳亞華、陳定壽、陳岩浩、周鏡失、吳福寶、吳成傳、吳岩祿、張岩隆、陳得良、金貴立、金進興、葉深妹、陳成岳、周新芹、林友什、鄭加芹、周銀昌、應成銀、吳崇定、林岩昌、陳錦鑾、周新五、吳葉升、鍾成連、張寶共、林連岩、黃洪楷、林芝芳、胡進高、林槐葉、鄭星典、鄭献堯、陳桂仙、鄭挺忠、梅進元、林岩炳、王洪昌、周岩興、陳金璽、周啟根、周錦榮、陳榮記、蘇岩季、杜青福、林中田、王榮大、陳賢森、黃根連、張岩寶、張正興、周銀寶、林山東、周嘉良、吳錫元、張仕傳、徐洪林、項百卿、王倉典、張法靜、周德梅、林大夫、吳德興、吳岩洪、張銀鐵、梅阿連、梅進福、吳再岩、葉合昌、金仕立、張海水、王云軒、周長官、裘克軒、周宗梅、張玉傳、陳崇劉、吳新楷、趙岩海、陳福法、吳泉楷、王錫明、林厚鈿、鄭献學、梅亞良、張祝仁、周連朱、張琴度、林中銀、魏倫木、劉寶軒、徐洪青、黃逢喜、林岩淦、吳安其、應星品、卓克信、吳世德、林進元、阮文元、梅金楷、林寶順、張加標、林順高、馬仁洪、周友福、陳章巧、潘洪銀、潘岳順、金進鵬、陳惟明、馮有堯、夏竹青、陳壽更、張高良、王唐遷、鄭德更、王忠禮、馬欽巧、吳讓周、黃亞小、林葉對、張芹豐、梅金庚、陳文欽、林金良、林葉法、林玉三、陳順德、張木林、胡進楷、潘岩松、葉宋楷、夏玉兆、黃本銀、張正標、吳讓三、吳祥雲、吳岩星、陳岩梅、周梓鈿、潘廷龍、周中連、葉阿德、陳學俊、張如硯、張金柳、鄭士岩、周岩池、潘崇鐸、吳亞岩、張法興、潘德鋼、周岩根、林洪三、張寶弟、張加德、周開良、匡之梅、陳岩芹、林三梅、林聖隆、張日本、周中芹、林丙旺、張培六、張正伍、林銀淦、金應興、周培楷、葉保仁、印仁三、陳金岩、林克尚、胡正良、黃定雲、林寶弟、周柏齡、鄭岩之、張如善、吳啟德、張家斌、陳岩得、金亭三、項永源、吳金齋、林乾庚、彭彭奎、二人無姓名、

▲上海人　上海籍難民計六十二人、成人者、姓名如下、熊進泉、賀源法、姜吳氏、李啟氏、徐周福、魏云山、吳許氏、王卿良、顧梅林、吳劉氏、李秀龍、陳金寶、黃金坤、魏桂珍、顧陶氏、陸少卿、許維康、金銀貴、劉姚來、賀三圓、許福康、丁聖培、李金福、莊阿壽、陶炳存、齊岩、姜寧生、諸福寶、諸同福、吳秀葵、楊寶順、吳錫卿、陸友炳、俞正寬、駱北見、葛氏、劉華彬、章生官、黃唐氏、黃金雲、章氏、賬洪氏、小孩二十名、(名略)

▲閩人　閩籍難民由該船到者計三十二人、姓名如左、林秀明、魏倫木、林怡進、林相平、林厚鈿、陳彥正、楊小川春、林怡賓、楊和斯、林聖滔、林修善、林忠生、林金宋、林愛珠、林正順、林聖隆、林聖順、林管野、林長各川、林中田、陳親常、林功榜、與小孩八個、以上均由福建同鄉會安置於吉星客棧、並擬於本月二十三日、由新濟輪船運送回閩云

▲鎮江　江蘇除上列上海籍以外、尚有鎮江籍四十七人、未詳縣籍者十四人、姓名如下、方鐵喜、王有祿、鍾長貴、方元清、顧金文、陳榮寶、陳恆全、徐金寶、周富林、陳大三、孫裕財、裘明福、朱山虎、楊敬福、裘明全、包阿洪、李華貴、楊敬全、毛仁保、魏甫衣、黃少甫、趙鳳堂、小孩一人、徐思福、楊丁氏、小孩一人、陳秀良、楊敬海、朱田氏、朱氏、小孩二人、何朱氏、小孩一人、吳財福、小孩一人、姚金海、楊沛棟、吳德義、楊昌順、謝昌忠、王信禮、

▲江蘇人　陳蓬之、丁錫寶、龐德祥、王廣壽、陳樹生、吳桂榮、吳桂寶、吳陶氏、趙雲卿、劉華標、吳桂林、湯伯賢、沈炳榮、范啟景、

▲粵人　粵籍難民、大小共計十六人、姓名如下、林利、黃聽中、小孩一人、曾玉蘭、小孩一人、黃應根、黃金貴、黃金蓮、黃才、梁倫、唐彩雲、林榮氏、小孩一人、羅李破、佘傻中、羅敬子、

陳嘉會等阻入湘

▲希望戰事早日結束

國會議員陳嘉會等、昨致長沙軍八一電云、長沙方代軍長譚湖轉提公總司令宋椅謝吳蔡陳各軍長均鑒、頃致曹吳兩使及蕭督一電、文曰、頃者、湘省內訌、風鶴頻驚、報載失敗軍人、到處乞援、意在煽動各方、引起大戰、慨念湘鄂人民、數罹浩刦、回思往事、心膽俱碎、諸公方以綏靖國家爲急務、此次湘事、既純係內爭、儻可聽其早自了結、以免橫生波浪、國勢飄搖、多一事不如少一事、設或徇一二人之私意、輕啟南北戰爭、犧牲民命、實非大局之福、鳳仰慈祥、當不出此、敬懇明白宣示和平主旨、以釋羣疑、而息謠諑、除電請湘當局、謹守保境安民之旨外、特此奉聞、佇候明教等語、此次公等爲民請命、改絃更張、勢非得已、今炎午既退、其餘部隊皆屬湘人、務須多方開導、迅速招撫、庶免糜爛地方、當此凋敝之餘、全湘一線生機、端賴新猷幹旋、尤宜早日收束戰事、保境息民、以免傾危之徒、肆其煽惑、引入外兵、重演慘劇、深念實勞、無任企禱、陳嘉會等十七人叩文、

豫人致豫省長電

▲質問撤銷自治籌備處理由

河南同鄉會、昨致本省省長決鄭代電云、河南張省長鑒、豫備自治、事屬通令、非豫省獨異、自治處長劉積學、有無過失、乃私人問題、不能因人廢事、報載六座既將劉積學管押、並將自治停辦、遽聽之下、無任惶惑、究竟當日何所據而籌備、現在何所依而停辦、理由請詳細見復、是爲企禱、河南駐滬同鄉總會號叩、

省長聲明禁蘇米出口

江蘇縣議會聯合會、前爲蘇米弛禁風說、致電省長、請爲禁止、昨韓省長復該會電云、上海江蘇縣議會聯合會覽、真代電悉、查米穀爲出洋絕對禁品、且現在日頒既已聲稱精穀尚數、毋庸運米救濟等語、如有奸商藉端請運、自應隨時嚴禁、以維民食、斷不致有弛禁情事、仰即知照、省長韓政務廳長傅彊代巧印、

日本災地陸續通電

上海電信局、昨又發出佈告、通知各發電人、自即日起、日本被災各地、如神田下谷淺草深川赤阪九段神奈川等各地、已可照常發電、通行無阻云、

振濟日災難民之昨訊

▲筑前千歲兩丸今日可到　青年會全國協會前日接得留日該會幹事來電云、筑前丸載受災之僑日華人學生工商等約六百數十人、將於明日到滬、業誌昨報、乃昨日下午青年協會又續得筑前丸發來電報、該船將於本日與新銘號同時進口、兩船所載僑共千餘人、囑妥爲籌備安插方法、青年協會當函致中華協濟日災義振會、請設法招待、惟新銘昨日進口該船猶未到云、據郵船公司方面消息云、日郵船千歲丸、昨由芝浦開駛來滬、准今日上午十一時在虹口匯山碼頭停泊、此次該輪來滬、載有中國被災難民六百十八人、一律免費運送、各同行會及各團體等已預備前往招待云、

▲神戶中華會館之來電　昨日本埠中國紅十字會總辦事處、接神戶中華會館來電云、十九日有亞利拿丸、載我國難民四百九十二人來滬、該會當即派員調查、該丸於本月二十七可到、並一面照轉中國協濟日災義振會矣、又該會昨日探悉今日有大阪公司日光丸、千代田兩丸抵滬、屆時須赴碼頭照料云云、

▲長崎中國領事之來電　江蘇交涉公署、昨接駐長崎中國領事館及救濟委員會電稱、現有中國災民七百五十八人、在長崎等候救生船、請就近轉知振濟日災諸團體、迅爲特別支配船隻、立即開往、俾資遣載等語、聞已由許特派交涉員、轉知各該團體查照辦理矣、

又該署昨接該領事館電告、難民回國、致日災賑濟會原電云、上海交涉使轉日災振濟會、本日有難民一百五十六人、乘俄皇后船啓行、聞該會接交涉署函轉後、業已通知各團體準備招待矣、

▲旅日寧紹同鄉會呼籲　本埠總商會接到中華旅日寧紹同鄉會函云、此次日災、爲勢甚烈、一切情形、已詳各報、可無贅言、特派會員吳占廣黃宸芳二君、當即馳赴災區、設法調查、據報告、諒邀洞悉、旅日華僑中橫濱市三江公所及同鄉會均已燬滅、而令人最爲觸目傷心者、則我華人火骸浮屍、目下尚無安頓之所、即幸而生全者、孑然一身、呼飢號寒、聞之悽然、善後之法、惟吾國人責無旁貸、敝會心餘力薄、爲特籲懇貴會、於極急之外、速圖善後、是爲至盼云云、

▲各處之振欵　本埠日總領事矢田氏、昨在日僑義振會報告、據駐杭駐寧兩地領事轉告、浙江盧督辦與張省長共捐洋一萬元、欵已滙到、即去函致謝、又江蘇齊督軍與韓省長共捐麪粉一萬袋、貨存滬棧、俟有便船、即行運往災區云、

本埠總商會昨接東莊洋貨公所函云、上海總商會大鑒、敬啓者、前接請勸募日災振欵大函、當以事關救濟、本人類互助之誼、同同業各號、竭力勸募、現已籌集成數、計共二十五戶、共捐助振災洋一千四百六十五元、除支付大阪電費洋十二元外、(找入洋三角)淨共大洋一千四百五十三元小洋三角、

本埠華商紗布交易所、昨日函致日災振濟會、認捐一萬元、計該所捐洋五千元、職員八百元、經紀人四千二百元、聲明以五千元振濟日本災黎、其餘五千元請彙交神戶中華會館、專振華僑、該會准函、業已照辦云、

上海日僑佛教團各寺僧人等、近向各處信徒募到義捐金三千一二百五十一元金、洋一百八十八元五角、衣物一千九百餘件、現已解交委員會、尚擬繼續捐募云、

▲各地青年會募賑　青年會全國協會、自得悉日本地震大災後、除派遣幹事立赴日本調查外、即發通電於各地青年會、請各會繫念日災、一致發起籌賑會、募捐滙日、現已接得鄭州南京廈門各地青年會來信、均已聯絡各當地團體、組織籌賑日災會進行捐欵、一俟捐有成數、當即滙滬轉滙平日云、

▲日僑慰問中國難民　日僑震災委員會、昨日下午一時在俱樂部開會、議決捐助慰問袋二千件、致送於此次被災回滬之中國留日學生、及工人等、又日婦女會等各團體、昨日下午五時、亦經開會議決、於今日千歲丸抵滬時、推代表前往滙山碼頭慰勞中日被災難民、幷致送衣食等、前已推定基督教青年會前田等八人爲代表云、

▲三井洋行否認代招華工　本埠連日雖盛傳有人招募華工赴日作工等、已由日總領事矢田正式否認、昨日三井洋行亦專函聲明云「謹啟者近日本埠盛傳敝行因日本被災各地、缺乏工人、因而在滬招募華工一千人赴日工作、月薪三十元等云云、查敝行並無上述情事、實係謠言、特此聲明請勿誤會云云、」

松江水警並不調蘇

▲南京兩長復何護使電

關於松江水警調防事、何護使電南京軍民兩長、昨復何護使電云、龍華何護軍使鑒、筱電計達、頃據趙廳長巧日復電稱、筱電敬悉、查此案前據第一區長沈葆義呈稱、匪首吳長發等、在松搶刦鹽捕緝械後、向西竄逸、意圖結夥搶刦等情、當經飭廳指令就該區管轄範圍以內、調船跟蹤追剿在案、惟並無將駐松水警調蘇情事、奉電前因合亟電陳等情、特再電聞、齊燮元韓國鈞皓印、

全國教聯會昨訊

▲甘肅代表昨日到滬……赴滇護照交涉辦妥

全國教聯會甘肅省教育會代表張文蔚(豹呈)王遵先(訓庭)已於昨日到滬、寓四馬路南洋旅社一百五十三號、其對本屆教聯會提案、已由甘省教育會評議部提出討論、不日由郵寄來、其最重要者、爲西北大學應設在甘肅一案、原因上屆中華教育改進社開會、計畫全國應設大學八區、陝甘新爲一區、甘省教育界主張校址在甘肅、則新疆青海各區學生求學均便、陝省督軍劉鎮華主張採用分科制、分設陝甘兩省、甘教育會尚未承認、此次推代表赴滇開會、即欲達此目的云、

各省代表赴滇開會、道經法屬安南、須有護照、始得通行、已由何遜江君前往與法領事接洽妥當、每人需照費十元、相片二張、如人數在十人以下、當日即可辦發、且不須到蘇省交涉署簽字、(如到蘇省交涉署取此項護照、需費六元外、尚須到法領事署簽字、又需費八元六角)但免費一節、未得允許云云、

山西代表十八日起程、已有電來報告、預計今明兩日可到滬、

省教育會之常會

▲待議事件五項

江蘇省教育會、將於今日下午五時、開幹事員常會、茲錄其秩序如下、(甲)待議事件、⊖本會附設體育研究會函告本屆大會情形、其議決之催設體育指導員案、及優待體育教師案、請轉教育廳通令各縣酌辦、⊖理科研究會來函、請商省廳撥常年補助費一千元、又定十一月三四兩日舉行第二届理科實驗競賽會、請函教育廳通函各省後、及各教育局查照、⊖中華教育改進社、函請選舉董事、⊖南洋高級商業學校來函、吳校長醒濂擬赴全國教育會聯合會旁聽、請爲介紹、⊖無錫亞資蠶種培育塲來函、主任管康無辜被累、請主持公道、(乙)報告事件⊖報告江蘇督軍公署復函本會提議在同濟大學規設商船一科、尚無不可、但要塞附近、如有軍用必要時、仍得隨時收回、⊖報告江蘇省長公署批、本會建議各縣教育局在參事會回復以前、職任之董事、應交參事會追認、如確係資格不符者、仍應改選案、殊有理由、候令行教育廳通令遵照、又教育廳復函同前由、一俟奉到省令、再行函達、⊖報告江蘇教育廳復函、本會轉送通俗教育研究會議決案、除設立社會教育講習會案、遇有相當機會、由廳籌辦外其餘各案、已通令各縣分別察酌辦理、又本會本屆大會修改會章、改選職員案、已轉部備案、⊖報告陳筱莊君復函、四庫全書抵欵說、並非事實、⊖報告各省教育會函告推定出席全國教育會聯合會代表、山西李尚仁、李貴法、二君、廣西黃尚欽君、山東寄到提議案三件、⊖報告安徽福建山東教育廳吉林省教育會均復知籌議救濟留日學生情形、⊖報告江蘇財政廳函送十二年第二期三個月省欵公開報告一份、⊖報告吉林省議會蒸代電表示對於臨城案交涉之意見、

工巡局復縣商會函

▲爲米行購地事

昨日滬南工巡捐局復上海縣商會一函云、逕復者、准接台函以米行公會請求認購薛家浜地畝建造市塲、以與米業、囑爲核奪施行等因到局、查薛家浜餘地、多屬子母相生、應先儘與該地毗連之業主承買、如業主另有出路、不願購買時、方能另招他人承購、即無以上關係、亦應由出價最高者承領、事關公產、殊未便私相授受也、接函前由、相應函復、即請查照轉致爲荷云云、

甘尼案訂期開審

上海泰晤士報云、美人甘尼軍火案、曾於星期一日、由被告律師、提出理由、請求將案註銷、以爲初級庭所引據二三條約、均已失効力、且軍火不自美國來、地點又在吳淞等因、日昨按察使下判、將該律師所云全駁倒、略云所引據之中美條約三種、並非取消、當然有效、況所控之罪、係違法美國法律、所請註案一節、不能照准云、故此案當於下星期二(二十五號)在美法庭正式由按察使親審云、

電車加價暫停頓

上海泰晤士報云、電車公司、因銅元太賤、曾擬將頭等票加至四銅元、三等二分票原坐四站者改爲三站、惟最大數不改、即頭等十二分二等八分、均自九月十六日起、業於八月三十日上書工部局、本月十日、該局答復、以爲期太促、且事頗重要、俟切實調查後、再行定奪云、

取締電車乘客辦法

工部局報云、電車公司爲取締乘客在踏脚板上起見、曾託一倫敦專做車輛門買之公司、造一新式之車門迄無成效、今已另行設法、擬定四項辦法、⊖上車踏脚板木可拆疊者、今改爲固定、且不使伸出車身之外、⊖每一踏板向外、前面角上、立一直梗、⊜踏板外設一可拆縮之門、⊕此門有一機紐、關後在外不易開之、如是使中途跳上之客、無從登車云、

工部局一月至八月收入概數

工部局八月份收入捐稅、共計六六六三八九兩六〇、又自本年一月至八月共收入五一五七八一九兩三二、去年同期收入四六四四〇六一兩二〇、前年同期四二四五一一四兩一〇、茲將今年及本月收入概數列左、

	八月份收入	今年一月至八月收入
地稅	二七九七三二兩二七	一二一四〇〇四兩九六
房捐		
西式屋 普通	一五七六二八兩七八	九七四五六一兩四四
西式屋 特別	一三五三五兩八七	九七五二九兩九四
中國屋 普通	一二九五五八兩九五	一一〇三二三三兩九四
中國屋 特別	二四八七兩一九	九三〇七兩八六
特別廣告稅	一八二兩二四	五〇四三兩九三
碼頭捐		二〇四三〇八兩二二
照會捐		
酒店賣酒（二家）	一〇〇兩	一四九一五兩六七
外國酒店（十二家）	六五〇兩	二三一三七兩五〇
彈子房（一家）	六兩	四三四兩
飯店點心店（六〇九家）	一七一九兩六三	一四七四九兩八二
外國吃食店（三家）	一一九兩三九	五五九兩三二
中國俱樂部（六家）	一五〇兩	三一五〇兩〇五
外國客棧（二家）	二兩一四	三三四兩七八
中國客棧		一〇四八一兩四〇
中國酒館（五八五家）	三二六〇兩五〇	一九五二七兩一五
茶館（五九〇家）	一一九四兩七五	九七六六兩二五
水菓店（一四七家）	一〇二五兩〇六	五三三三兩八〇
叫賣者（三七一七八）	五三二六兩六九	三五五一九兩一〇
外國戲館影戲院（二十一家）	九一一〇兩	七〇九八兩
中國戲館（二十三家）	八〇一兩	六二〇八兩
他項游戲塲（十九家）	四三七兩	二六二七兩
當押		二三五三六兩二四
小錢店（四八六家）	一〇〇八兩二五	六四七二兩三五
烟草店（一〇三六家）	二一〇六兩	一一九〇四兩一五
銀樓（六十家）	三四〇兩	一九九二兩五〇
駁貨船（八一五艘）	五二二三兩七四	四四一三兩一九
渡船（七五艘）	一〇七兩四〇	八五七兩六一
小輪船（三一艘）	六二兩	三一五四兩
中國民船（一七九〇艘）	四二七兩〇六	三一〇五兩八五
舢舨（九一艘）	六五兩二〇	五六七兩七四
自由車（三十四）	一〇四兩五二	六八四〇兩六九
馬車（十五）		
馬房馬（三五三）　馬車（三三七）	一二一九兩二二	一〇一三九兩七四
汽車 車（八五八）　車行（三四）	八一一四兩九七	一三九四二七兩二九
塌車（一八八七）	一三一一兩	四二二六〇兩五〇
自用人力車（三〇九）	七五八兩八八	七八三六一兩五九
出租人力車（八十）	一四五六兩七〇	九一七三七兩二五
轎		四九兩四七
小車（一一八〇八）	五九〇七兩三七	四八七九五兩〇四
軍器（一八）	三六兩	二四八兩
狗（五〇）	一七九兩〇八	五〇六六兩七二
雜項（三四〇）	四七五兩〇一	三三六九兩二三
市政建築收入之租金		
菜塲（四八六五）	九九一七兩二一	七二九七〇兩五二
市政廳		一八三〇兩
事務所	一九五〇兩四九	四〇八九八兩〇九
雜項	四七兩九八	二〇三六兩〇四
市政事業之收入		
自來水公司	一一五三三兩〇六	三三五五〇兩七二
自來火公司		五〇〇兩
電話公司		五九九八兩五〇
電氣建築公司		六九〇〇〇兩
雜項		二五六七二兩三八
共計	六六六三八九兩六〇	五一五七八一九兩三二

本年預算之收入概數爲七百另六萬四千七百七十兩云、

社會主義之提案（續）

▲田桐在衆議院提出（續）

中國之有社會主義名詞出現、始於同盟會成立之年、所謂三民主義中之民生主義者是也、惟當時用意、非有共產分產積產云云之意、不過妨制大資本家之壟斷、以免勞動家之苦痛、而謀國家經濟集中之發達、所謂思患預防者也、民國元年、社會黨大昌、以宣統三年作清政府之下吏、居然爲首領、豹變之速、出人意外、然名則美矣、意之所在、余不敢知、桐爲篤愛社會主義之一人、對於社會主義、尤爲關切、竊以爲愛護之法有二、一保持故有社會主義之天性、且擴充之、使之日游行於圓滿社會主義之天、二不使外來妨害社會主義之習慣法律、侵入中國、則得之矣、外來之習慣前已約畧言之、試言外來之法律、外來之法律、百分之九十五、爲保護財產者、破產有單行法、公司有單行法、商法、商行爲、保險、莫不皆然、即以民法一編論、其總則一門、不過數十頁、新族法也、相續法也、債權也、物權也、皆言財產、百倍於總則、國際民法、（亦名國際私法）亦然、中國習慣法律、皆利於社會主義之施行、歐人之習慣法律、在在爲社會主義施行之障礙、蓋其主觀爲金錢生活、生命金錢也、生命所繫之浮名、亦金錢也、華人見解較低者、認名譽爲無價之寶、其高者、則毀譽聽之天下、聽之後世、歐人遇有毀壞名譽者、要求損害賠償、司法者按其人價格之高低、定爲金錢之多寡、華人之所認爲辱者、歐人認爲榮、華人習慣上訴訟名詞、有銀錢細故、人命關天二語、歐人反是、可易之曰、人命細故、銀錢關天、日本近代、習染歐風、當明治季年、有債權者與債務者結賬、有一文零數、忘而未算、次日債權者復來索之、債務者嫌其鄙瑣、詈之不給、債權者控訴之、自地方裁判所、經控訴院而至於大審院、法學者流、以爲主張權利者應如此、津津樂道、傳爲美談、此等剷薄寡恩之心理、相習成風、其殘殺之機、寔有窮極、追問社會主義耶、是中國婦人孺子、皆有社會主義直覺觀念、歐洲之無政府主義家、及社會主義家、乃財政學者經濟學者、爲道之萬、勢所必至、英美法、防赤化之來、無孔不入、亦宜也、日本入春以來、東京大阪、開赤化大衆之諸、如猛虎入市、奔避不遑、憲兵、刑事警察、不得安寢、日人之無知自擾、其愚已不可及、至於中國雖千年萬年、亦不致有受赤化之禍、蓋其根本不同故耳、吾國人欲研究社會主義實施方針、不必借鏡於歐洲、當先考求本國一般社會、家庭生活如何、族姓生活如何、朋友生活如何、甚至流氓生活江湖會黨生活如何、一言以蔽之曰、有共同之至、樂有社會主義之興趣、其有流弊者、應設法改良、至於社會主義的行政、可上溯周制井田、及新莽政治、青苗行政、孫前大總統之主張、惟純社會主義、時與國家社會主義相衝突、中國人心胸闊大、猶嫌國家爲不公不廣、謂國家社會主義、不免與人民計較太多、王莽王安石之法、余以爲獨到之地、甚多、終爲一般國民之純社會主義直覺觀念所攻破、而歸於失敗、故純社會主義之觀念、其强烈恒過於國家社會主義、此不可以不察者也、（完）

擴充汽車路線（未准）

工部局報云、今自靜安寺經愚園路至極司非而公園一般之長途汽車主人童杏生、擬擴張其路線、沿極司北路直達勞勃生路、曾向工部局呈請、未准、

半年中土貨出口加增

大陸報云、今年一月至六月之半年內、中國土貨出口之數、有加無減、査左列各物可知大畧、㈠蔴絲　半年中上海運出五三三三八二担、去年同期三二七三担、又自去年七月至今年六月之一年總數、則有一一四六四六担之多、蔴絲大半赴法、次則日本、美爲第三、餘往意大利、㈡繭　今年上半年運出八七一三担、去年七月至今年六月二一三六一担、繭銷日本最多、地震後價暴漲、無錫貨自一六五兩一躍而爲二三七兩一担、㈢羊毛　半年中之出口數、比去年多二〇七六四担、去年七月至今年六月總數達四六一六四九擔、山羊毛亦加多、約四四一担、駱駝毛則少去一〇三〇担、美國銷路最大、計四四四六一九擔、㈣牛皮　半年中出口數爲一七二五六七擔、比去年多五七六三〇担、牛皮最銷美國、次則日本、第三爲德、㈤羊皮　半年中八六〇七九件、均未硝者、亦暢銷美國、又山羊皮美國收買亦多、一年中七四五三〇二七件、上海半年中運出六六七七二二七件、㈥皮氈毯　半年中一一七六四五條、今年倫敦方面大銷、中國一年出口達八十五萬條云、

不付絲欵事續誌

▲華洋絲商會議調停　▲華絲商擬復三聯單

本埠洋商絲公會、對於絲繭總公所因百多洋行不付絲欵交涉一案、業已邀集僑滬各國絲商開會、議決力任調解、函復總公所在案、茲悉洋商絲公會、於昨午後接得絲繭總公所函、知舉定沈聯芳黃搢臣丁汝霖馬巖青吳登瀛等五君、爲全權會議代表等情、故各國絲商、亦擬公推逵昌沙角君中和立德爾君泰和開能君倡字麥地君等爲專使、與絲繭總公所之代表、互相討論、以便和平解決、昨已函致總公所查照矣、

本埠華絲商、與各洋莊定拋廠絲與白絲之辦法各異、各洋行向華商拋訂廠絲、由絲業會館刊印洋文定絲三聯單、由定絲洋行大班簽給定單、白絲則僅憑口頭訂拋、而無簽字憑證、西歷一九一九年前、曾由白絲業領袖楊叔衡龔叔平君、發起及經手拋出之絲繰經理等、分別簽字、各執一紙爲憑、三方均感便利、行之綦年、旋被同業自行破壞、廢止不用、自此次百多洋行不付絲欵之案發生後、同業咸有戒心、前日白絲商在絲業會館會議、亦曾議及此事、大多數主張恢復舊章、原發起人龔叔平君、現正預備分函全體白絲業、徵求意見、以期保障此後拋絲之安善云、

債券店依然營業

▲猶振振有詞歟

前日淞滬警察廳、奉何護軍使、勸令本埠債券店一律停止營業、已誌前日報端、並有店均收進牌號、自行閉業等語云云、茲查各店主、於事後曾爲一度之集議、僉以各發行機關未勸令停止、吾代購者反閉業絕食、此舉誠非禁止彩票之根本解決、而於理似乎未公、故決定暫時一律照常營業云、

裕通錢莊之盜案

公共租界北河南路卅一號裕通錢莊、於十八號上午十一句二十分鐘、突來盜匪四人、攀援鐵柵、兩盜在外把風、兩盜躍入店內、各執手槍、啓開錢箱、將現洋鈔票四百十六元、及金表金鍊、並鑽戒等値洋二百元之股票、搜刧一空、携贜向隔壁洪福里弄內逃逸、事後、經該莊經理余穀芳、開單投報匯行路捕房、請爲查緝、捕頭立飭中西探、前往查勘一週、當向該莊夥友學徒、詳詢盜匪面貌服式、歸案補頭、傳案查察務長、用電話通知各捕房、一體協緝云、

醫藥學會之通告

▲爲取締西醫及選舉事

工部局取締西醫一節、已誌前報、茲聞本埠醫藥學會上海分會、職員汪企張、顧南群、夏愼初等、特爲此事發出通告、徵求各醫士意見、並爲本屆選舉、及救濟日災事宜、其原函如下、敬啓者、取締西醫一節、經昨天開會討論後、僉謂工部局如何取締、各團體如何進行、統宜調查明晰、開成立會時、各就所知、再分途報告、然後再參酌進行、再本會徵求會員、第一次已告終了、今特援照上屆議決案、用通信法選舉各職員、附呈選舉票及會員名單各一份、請即如法塡寫、定九月二十五日以前、封寄來院、日災事除已由會員先生、捐來洋二十元外、其餘有願解囊相助者、亦希於九月二十五日以前、惠來敝院、當即寄交總會、彙送災區、一面掣付收條、由敝處轉奉、以昭信實、諸維覧察云云、

福昌鉅海參交涉

▲福建路商聯會致商總會函

民國路商聯會、昨致商總聯會函云、謹啓者、茲因敝會會員大盛海味行、於本年八月八日裝運蕪湖福昌鉅號海參三件、當抵蕪時、被該處外交後援會、指爲劣貨扣留、經敝會一再去函交涉、迄未放行、查是貨爲南洋羣島荷蘭屬望江（卽望加錫）出產、由荷蘭好時洋行裝保大士輪進口、經源來洋行售出、曾向海關查明均屬符合、並經敝會及市民大會上海總商會詳細函致蕪湖總商會轉達後援會、此項海參確係西貨、並可以負責証明、不料信去之後、卽據蕪湖外交後援會處置查存之貨、有減成拍賣、及備價買回過期焚燬等因、是以市民大會於刪日又去電阻止、敝會本日接蕪湖總商會函開、頃接貴會刪電並函、聆悉一是、查蕪埠後援會、對於以前查存之貨、於本月十三號開會討論處置辦法、竟有提議焚燬者、嗣經再四抗議、結果始定減成拍賣購價、爲救濟國內旅日學生之用、所有福昌鉅海參三件、雖非劣貨、至此已申辯不及、當由該號照發票備價五成買回、准函前因、相應函復、即希查照等因到會、旣云非是劣貨、何得令其備價買回、又云申辯不及、飭令叠次去函証明、僅於八月十四日後援會復來一函、並列問答四條、業由大盛行悉照來問、一一詳答去後、該會亦未有若何辦理之復函、今貨非劣貨、限令勒價買回、不獨難服人心、恐於抵貨前途、發生糾葛、實非淺鮮、特函請貴會請示如何對待及辦理方法、不勝迫切待命之至、專此佈陳、即頌公綏、

美國柯脫博士來滬

▲今日五時在上海商科大學演講

美國柯脫博士、Dr. John Colter 係彼邦著名之研究植物學專家、曾任印第安那省立大學及林湖大學校長多年、復曾被舉爲美國科學社社長現任芝加哥大學生物系主任教授、生平極多關於科學之著作、茲以應中華教育改進社之請、特來華在上海南京北京天津等處演講科學各問題三個月、已於昨日偕東南大學校長郭秉文東南大學教授程其保同乘麥堪雷總統號由美來滬、並已訂於本月午後五時在本埠霞飛路上海商科大學爲第一次之演講、其講題爲「科學與近今文化之關係」云、

商輪近事紀

▲法國郵船公司　法國郵船公司之印度支那線內、今加一愛豐號新輪行駛而印度洋航路內、現亦增入一新船、名曰德意志大將號同時更延一萬八千五百噸新郵船西芬號係開航澳洲線而至新金山等云、

▲日本郵船公司　日本郵船公司之上海長崎特別班、刻下仍在行駛京濱間、故無來滬期、所以復航無期、而上海單航之中日線內、今已得總行命派定山城丸　熊野丸　近江丸　與日光丸四輪、暫行長崎大阪神戶門司等四埠、其他各輪、則暫時因災地不及調返上海、故仍暫休航也、惟上四輪中則定每間三日一班云、

▲提督公司　提督公司之上海往橫濱船價船票、本分爲五種、今統已宣布停止發售、計頭等室A㈠爲二百三十五元A㈡爲一百六十七元A㈢爲一百四十六元、又有B㈠爲一百二十五元、統艙價爲三十元、尙有西雅圖到該埠、或維多利亞到埠之票今亦停止發售本定頭等A㈠美金六百六十元A㈡四百元A㈢三百五十元又B㈠三百元、統艙爲二百元云、

日本救災民船、今已分派六輪、載難民至名古屋者、陸續已有五萬三千人運去、刻下所派定載送災民至名古屋船如下

辦天丸	三·六七三噸
釜山丸	二·四一二噸
多摩丸	三·〇五三噸
平榮丸第三	一·七〇九噸
御崎丸第二	七六四噸
甲南丸	九九一噸

▲太古公司　太古輪船公司之由香港往南洋三德江Sandakan埠之船價、今已增加、頭等原定五十元者、今已加售至八十元矣、來還票原售八十五元者今已加至一百二十元矣、而往麥律濱者則又減跌茲査報如下

等級	新價	原價	來還新價	來還原價
頭等	五五元	八〇元	九〇元	一二〇元
二等	三五	五〇	六〇	七五
三等	二七	三五	不售	無

上項新價今則業已實施矣

▲太平洋公司　太平洋公司之惠爾遜輪今日可到載來有中國難民計三百數十人、本日上午進口、在北棧登岸也、

▲梅里號沉沒後審查　大晚報云、梅里號船、在颶風時沉沒一案、昨日在英領署開第一次審查會、由一死中逃生之中國水手林鏈松爲証人、報告當時情形云、

工部局秋節給假

大陸報云、上海江西路工部局總辦事處、將於下星期二華人中秋節、停止辦公一日云、

昨日槍決盜匪（軍署）

淞滬護軍使署、於昨午後、槍決僞鷄法租界華捕劉四福案內盜犯侯天友、潘德喜、奚佐春三名、

學校消息

▲滬江大學　滬江大學好學會、鑒於目前中國時勢之緊迫、及引起同學中非會員對於國事興趣起見、特於本月二十號晚、敦請該校政治學教授李錦綸碩士演講「中國在國際間的地位」、李君前曾任廣東交涉使及粵海關監督、演講時對於鐵路共管問題、及中俄交涉於我國前途的影響、尤爲發揮盡致、

▲商科大學　上海商科大學夜校、例班之學程有七八種、㈠經濟、㈡銀行、㈢英文、㈣商用英文、㈤銀行簿記、㈥商業簿記、㈦速記打字、㈧會計學、

東大及商大校長郭秉文、出席世界教育聯合會、新自美返國、昨日下午四時、由學生自治會請述世界教育聯合會會議之狀況、及中國之預備、尙稱滿意、惟世界各國對於中國失學人數、殊爲驚訝、次言英美人現在對待中國人之歸屬、校長亦親受之、言之令人自慚、內政不穩、致受外人輕視、歸來路經日本橫濱、目覩慘狀、耳聞慘事、可哭可悲、世人當同聲一嘆也、然日人猶具雄心、大加規復、未述美國盛行麻雀、中國商人因之得利者、頗不乏人、但美政府已將麻雀牌定爲美人之專利商品、華人雖力爭、亦無可奈何云、

設立平民教育

▲八月十六開課……每日授課一時

上海女青年會對於平民女子教育運動、頗爲注意、曾於上春組織平民教育班十二處、學生達二百人、成績斐然、現該會仍繼續進行、已向各機關接洽妥定者有十處、均有品學兼優之教員教授、定於陰歷八月十六日開課、每日授課一小時半、凡附近該地有失學之婦女、年在十二歲以上者、均可入學、不取分文、年長者尤爲歡迎云、茲將各班之地點及時間、開明於下、女青年會、靶子路六十一號、二時至三時半、女青年會、靶子路六十一號、二時至三時半、女青年會（廣東班）靶子路六十一號、十時半至十二時、女青年會、靶子路六十一號、二時至三時半、浸會堂、老北門、四時至五時半、中華聖公會、愛文義路、四時一刻、天通菴路協隆里一〇八號、一時半至三時、北山西路六百四十六號、二時至三時半、北山西路六百四十六號（官話班）二時至三時半、滬北浸會堂虬江路、

徐國樑任爲將軍

淞滬警察廳長徐國樑、近由北京任命爲將軍府將軍、該廳所屬各區署隊官員、並本廳各科科長科員、以及滬上各官紳等、於昨午紛紛詣警廳道賀云、

京漢工潮捐欵報告

自本年春、京漢鐵路一七風潮起後、工人方面、所受之損失頗大、湖北全省工團聯合會、及京漢鐵路總工會、特派代表到滬、組織駐滬辦事處、向各工團募捐撫卹、茲已將事務結束、昨日下午三時、該代表陳天君、在粵僑工界會報告賬目、凡曾有捐欵之團體、均派代表蒞會、施洋夫人亦出席、即由陳君主席、先對各團體表示謝意、次報告賬略、計收入捐欵共一萬二千八百陸十元、付出漢口方面撫卹費一千四百六十元、京漢總工會辦事處八千五百元、駐滬辦事處五百八十六元、總支出一萬二千八百四十六元、除付合存洋十四元云、

高鵬雲呈請離婚

高鳳池爲其子鵬雲聘女子華桂英爲妻、業於去年陽曆十二月一日完姻、不意高鵬雲、對於此種婚姻、迄未同意、特延海思克律師、具禀公共公廨、要求解除婚約、原禀謂結婚時、高鵬雲因不同意、故舉行婚禮、並未在塲、禮成之後、亦未與華桂英同房、昨晨該律師、偕高投案、以便証明一切、俞襄讞、以案關夫婦離合、非憑一方面所能解決、商之英麥副領事、諭候飭傳高鳳池、華桂英、並將請求狀抄送、限二十日答辯、定期訊明核辦、

謀斃親夫案請上訴

本邑西鄉馬橋婦人沈楊氏、與夫兄沈根山犯姦、將親夫沈永山謀斃一案、前日經檢廳判處死刑、該氏極口呼寃、不服判決、昨日在押、該氏央人提出理由、具詞向地檢廳聲請上訴、奉諭靜候示辦理、

王洪山騷擾民船

無賴王洪山等、近在南市組織一黨、各偶頭見有四鄉開來船只、王等必勒索埠費、否則特蠻强搬船具作抵、水巡隊正在查辦、不謂有嘉興船戶沈金忠、駕舟抵申、泊舟于沈家花園濱灘、昨日王等又向其索取照費、大不滿意、竟將金忠頭顱打破、流血受傷、王等知事不妙、上岸奔逃、由警追獲、押送二區警署、傳到沈金忠沈金德、命函送地檢廳訊究、

周小毛解廳訊辦

汽車夫周小毛、爲欠車價洋一千二百元、爲債權林某途遇向索、周反出手槍、希圖轟擊、經人奪下、抄出子彈七粒、押送地檢廳訊押一案、已紀昨報、昨日又由檢察官提案詰問、周供詞狡展、奉判還押再究、但此案昨據警廳偵緝隊、據人報告、謂周小毛身帶槍彈、糾合同黨、定於是日上燈後、往滬北華租交界潘姓家搶刦云云、因即禀明徐廳長、備文函致法庭、將該犯周小毛解送警廳、以便着手研訊云、

道路會售報員詐財

道路協會前於暑假期內、請託般一（號再爲）宣傳演講、昨在松江推銷月刊、串同沈譜琴冒充時兆月報經銷員、僞造收據、到處詐取、經松江警察所、一併拘獲、詢悉計所收道路月刊、定欵約有三百餘份、並未兌交分文至協會查收、應未詳細函報、其詐欺取財、業經指証確鑿、來電証明、聞該會以般一私發收據、藉端招搖、已函請松江警察所、依法嚴究、追繳刊費、以重公欵、而儆將來云、

范小裕撞斃判撫恤

前日有浦東人范小裕行經英大馬路、突被陳阿桂所禦之汽車撞倒碾傷、當經印捕查見、將傷者送往醫院、詎范傷重不及醫治、旋即斃命、由院通知捕房將屍昇送驗屍所、於昨午刻報請公共公廨張襄讞、與美雅副領事蒞所、檢驗之下、當即塡明屍格、升座公位、捕房傳同屍屬、將肇禍之汽車夫陳阿桂解案、訊判驗得范小裕、委係生前被汽車撞倒、碾傷身死、着屍子領屍棺殮、汽車夫訊無過失、應即開釋、着令車主從優撫恤、

時評

債券店依然營業（默）

本埠各債券店、曾經警察廳通令禁止出售、昨聞各該店旋閉旋開、仍照常營業、豈該商等眞有違抗之理由、與夫維持之能力歟、抑亦官廳之未實行嚴禁耳、不然官廳對於不正當之商業、朝出一令而夕可一律禁絕矣、又何死灰復然之有、惟官廳經人民之呼籲、徒以一紙空文敷衍之、此該店之所以旋閉旋開也、

東方藝術研究會

續招學員

▲科目　繪畫科　音樂科　塑造科

▲入會　無論男女不限年齡程度均得報名入會上午部下午部餘額無多志望者須從速報名

▲章程　函索請附郵票三分

▲會址　上海法租界蒲柏路（卽打鐵浜）四八三號洋房

▲附設　通信教授部夜課部

主任　周勤豪　傅彥長　陳曉江

悅昌失火案注銷

緝巡捕房、指控廣東路五百八十三號門牌、悅昌雜貨店夥胡松州、宣光燦、水文祥、宣光煒等、於八月十三號夜、串同放火、圖賠險銀等情一案、由廨迭次訊供終結、判候會商堂諭、宣判各情、已屢誌本報、昨晨已屆判決之期、捕房將各被告傳案、而被告等所延之律師、及捕房代表梅脫蘭律師、亦均到堂候示、至九句半鐘、由關讞員、與美副領事阿爾們氏、升座第一刑庭、會商之下、即宣判云、查核本案証據、被告等並未搆成放火罪、應即將案注銷、

滑稽片祇有三天

三洋涇橋法國大影戲院開演之滑稽片、今日仍日夜開演、今夜計演快活大王卓別林從軍夢三本、做公爺二本、愛爾瑪林肯傑作奇光錦第十五十六集四大本、大滑稽二本、祇有三天、並不繼續云、

混世魔王連演四夜

海寧路新愛倫影戲院、昨晚爲開演混世魔王影片之期、此片爲歐戰時俄國軍閥實事、演一軍官、虐待人民之事實、故稱之曰魔王、其內容有機關、有武術、有愛情、有火景、雨景、水景、山景、聞連演四夜云、

公共公廨訊案彙誌

早堂第四公堂、由俞襄讞與英麥副領事會訊、㈠公泰煤號控顧順金欠煤價洋案、堂諭着顧順金償還原告洋一百六十三元四角、利息免追、堂費照繳、㈡李慶鍔延高露玲律師控張再衡不理夏布押欵案、因已在外和解、堂諭准予註銷、

天蟾舞台

新排新戲 初次啓演

八月十一夜戲(價目)

八本 包公出世

狸貓換太子

諸君請早 客票暫停

丹桂第一台 八月十一夜戲 (價目注意) 特別包廂六角 頭等四角 上層包廂三角 二等三角 三等二角 僕票一角

牛 范 珍 梅 趙 (小小) 沈 劉 小 小 月 高 王 高 (小楊) 趙 王

富貴 敏兒 珠花 春奎 松樵 寶義 鶴奎 九 楊樓 百歲 芝裕 百歲 月樓 松樵 蘭

鴛 男 雙 奇 兩 落 鳴 官 霄 芳

鴦樓 綁子 搖會 冤報 狼關 馬湖 丁甲山 坐樓殺媳 大英傑烈

大舞臺 八月十一夜戲 新編 文武 彩景 特別 機關 幻術 歷史 朝排 新劇 續接 (價目注意) 二層樓一元 特別包廂八角 頭等三角 二等二角 三層五角 包廂三角

沈 張 趙 殷 張 陳 孫 李 姚 趙 賈 高 **小達子** 毛 金 郭 張 孫 陳 孫 李 王 趙 王 劉

韻秋 榮奎 東昇 春虎 春海 月樓 少堂 瑞亭 俊卿 如泉 璧雲 慶奎 韻珂 碧艷 春華 桂芬 慶芬 嘉璘 稚舟 勝奎 佳楣 竹卿 祥雲 坤華

◀八本狸貓換太子▶

三馬路大新街 亦舞臺 八月十一夜戲 (價目注意) 樓一元 特別包廂八角 特別官廳八角 頭等正廳三角 二等正廳二角 電話中央四千六百六十一號

王少芳 三關趕 馮子 張國 遊 和 斌 (龍) 鳳 張德 雙 俊 趙 桂 家 卿 樓 王 御 張國斌 馬 盜 香 馮子和 學 春闈 宮 烏龍院 譚 白牡丹 雙 馬春樵 演 桂 張德 蜚 王 萌 卿 俊 關 劉振庭 全本 譚富英 打漁 牡丹 殺家 白

三關遊鳳(龍鳳)雙趙家樓御馬香學烏龍院雙演蜚萌關全本打漁殺家

北西門路口 法大馬路 春華舞臺 八月十一 禮拜五 夜戲 (特別) 特別包廂五角 頭等三角 二等二角 北門一千七百十六號

贈出客券 明海山 鳳牡丹 李人俊 劉瑛儒 韓長寶 張銘武 周趙王鴻(?)閣湘月志嵐 天慶舫奎子 安舒元 一律暫停

◀對▶ 紳商 特頒 金 古裝 好戲 ◀帆 葵花峪◀

新舞台 八月十一夜戲(價目) 二等二角 頭等四角 特別包廂八角 花樓一元

劉漢臣 許奎官 張月亭 月榮 劉 夏月潤 趙君萱 曹甫臣 劉振廷 潘海秋 趙君玉 邱治雲 鍾鳳林 邱月華 趙治雲 夏文連 (歐陽) 予倩 周鳳文 汪優游 查天影 王九林

二本走麥城 全本孟姜女 ◀全本空谷蘭◀

法界共舞台 男女合演 八月十一夜戲 價目 注意 月樓八角 特包六角 官廳六角 特廳五角 頭廳三角 二廳二角 三層三角 座位三角

許鴻玉 薛銀麟 王益小 呂小樵 竹翠芳 粉菊茹 劉奎花 林樹童 劉四森 曹寶立 張德義 薛銀祿 小禿麟 林樹扁 王文勛 張菊祥 李桂芬 張文艷 小孟七 陳彩霞 許鴻蘭 小琴仙 詹濮泉

海珠潮 收關勝 釣金龜 雙跑馬 六演鐵公雞 ▶才女三拒婚◀

大世界乾坤大劇場 八月十一禮拜五夜戲 價目注意 樓上下 二樓一角 夜戲 三樓 包廂 頭等 二等 正廳一角

金臣 芳武家坡 全體合演新排仙蹟好戲 三本 呂純陽法度七真

小世界

中國模範游藝場 在上海新北門內 北來車輛直達門口免查照會 門券每位小洋一角 電話南市一百三十七號 電話中央四千六百九十九號

屋內花園 小桃源 品茗此地最相宜 行樂聽知須及時 世上是非且莫管 流連詠自怡怡

▲第一層大京班 劉禹臣 袁奎官 蓋月樵 李金龍 雙鬪 路安 伐子 天雷 黃金 瓊林 頂影 邱德成 河虎 戰長沙 李君玉 州都 辭家 雙將 劉雨田 報女 投沙 河 小黑燈 台宴 黃金台 白良關 長片 偵探 戲

▲戲法雜耍場 周杏泉 田永奎 南北 戲法 ▲第二層 小金蘭 小桂寶 (明)文戲 沈 沈春林 王玉林 李寶廷 全班 化裝 湯湖船 雙簧 日夜 員 生 阿 毛家村 ▲化裝申曲場 丁少蘭 道 姚娥 二寶 日演 夜演 雙 夢還 後本 春風 夏雨 ▲灘簧魔術場 張素蘭 葉菊 張月蘭 男女 蘇灘 胡壽慶 歐美 魔術 笛 ▲第三層女子文明戲 品勝社 特別 諸 古裝 蘇灘 日夜 公說 偷 贊 愛華社 全體社員 日演 夜演 家庭 恩怨記 後本楊乃武 第三層影戲 ▲三層樓小戲台 陶社 男子新戲 日演 夜演 三十本 馬戲奇緣 著名 佳片 陳 常州班 化妝 古曲 日演 夜演 一二本 楊乃武 何文秀 晉賢 借妻 堂新 ▲第四層灘簧 壺春 全班名角 日夜開演 滿劇 玉望遠鏡 在七層樓 江天一覽 眼底 無餘 ▲說書雜耍場 吳小松 吳小石 姜鳳笙 馮子美 周沁泉 周潤泉 朱菊庵 王冉亮 文武 香球 西廂記 精忠傳 白蛇傳 玉蜻蜓 果報錄 描金鳳 改良蘇灘 桂林 詳細節目請閱張丹斧姚民哀精編的世界小報

招登廣告

本世界交通便利遊客衆多廣告收效之宏非他處所能及如荷賜登請向廣告部接洽

新世界

義記

跑馬廳泥城橋南北兩部地道交通 門票小洋二角 電梯小洋三角 西菜劵大洋一元 門票在內

(大京班)

▲自由廳南北游藝會 名花會唱 京調大鼓 小黑姑娘 男女起鬨 王 京調大鼓 幻術 王鳳雲 鼓 女子 吳玉奎 大鼓 雙實娘 李 技藝 姑娘 一品 技藝 蓮勝實 京調大鼓 幻術 邱室 大鼓 容鳳 南方 易 特別 技術 人人笑 南方 沈 蓮 口技 拉戲 巧 大鼓 王雙鳳 巧要 孫 元 花鼓

▲北部 自由廳樓上新自由廳 城 江 表演 吳 君夢 安笑 夜 女學生自殺 今古奇觀 胡 悲歡 達 軼事 ▲北部第二劇場 社 新柳 日夜 大庚 馬上英雄 冒險偵探 全部 大本 ▲北部三層 最新滑稽笑片 二大本 十二六七八 大本 ▲南部二層 王小蘭 新十打 夜 ▲南部 四明文戲 小文斌 繡花鞋 日夜 阿狗拜堂 ▲歐西魔術 莫悟奇 ▲南部樓下第四劇場 即跑冰場 古裝灘簧 費 西冷 日夜 陸公館 偷春 無錫 灘簧 劉 李 名 廷秀 日夜 餐馬 飯

小長庚 張鈴鐘 悲韻 伍春鳳 ▲南部三層樓 小白蛇傳 楊雙珠 名家彈詞 玉文武 周香球 珠 惡虎村 李存孝 殺報 孟姜女 何明蓮 花湖 趙月樓 蓮花湖 天寶 福實 孟姜女 傳 張鈴 戲 迷傳 說書名家 黃兆麟 三國志 鄧五義圖 名家 說書 如 第一才子 汪雲 大鼓 ▲南部三層樓平台 武術 大飛 神父 武會 皮帶 紅 少林拳 術子 屆成章

天韻樓

永安 花園

本高 術種十有劇兒女日美 映 大如大種 當 公臨腕慮遊可凡舉

樓之空置游色 戲于排之影演滑有名戲種多此玉餘木襟部日陶我予

為屋氣精藝 如鳳新新演新戲偵稽可花武新不金之露樓為消騁情諸來

上頂清雅 應柳儀鳳劇高劇場探笑觀會技奇勝風生暇 暢 懷怡君

海花新 五有社班嗚尚京每長片唱等游藝樂送涼 頓 不 性

最園各光盡新髦逐日更劇晚片他 藝 爽一覺塵特更盡

北四川路五十二號 愛普廬活動影戲院 APOLLO THEATRE 即海甯路北首

今晚開映 世界著名之彩色片 並不加價

愛情名片 THE STING OF THE LASH

夫妻冤家

外加滑稽佳片

俗語說、夫妻冤家、兒女對頭、本片演一家之事、世人對於夫妻之情、多以為恩愛、其實不然、此片開映、描寫夫妻之間、情熱極矣、怪而恨、恨而愛、情之反常、美麗之極也

時間 每晚九時開演 價目 樓上一元 樓下七角 一元二角

南市通俗影戲社

(在南市小南門北首警察署內大禮堂原址)

今天戲目 △世界雜誌 活 四本 △著名冒險長片 第九集第十集 佛 四大本 加演大部偵探長片 第一集第二集 勇 偵 探

夜價目 特廳三角 頭等二角半 二等一角半 日價目 特廳二角 頭等一角 二等一角 兒童一角八枚

新愛倫影戲院

法租界海甯路 中市 愛倫舊址

美租界今天夜戲開演

十大本 混世魔王(全部) 八大本 武術偵探長片 奪地圖 (第十五集) 大本 禮拜五日 日戲 英國大秘密 倫敦 (第十二集) 四大本 武術偵探長片 奪地圖 (第十三四集) 四大本 大滑稽 一大本

法國大影戲院

在法界三洋涇橋南首歌舞台原址

今天夜戲 開演二次計十一大本 提早六時半 軍頭二本 快活王 大車林 從夢做公二本 別光 第十五六集 武術 偵探 長片 奇鏡 四大本 大滑稽二本 今天日戲 快活王 大車林 軍三大 從夢做公二本 別光 第十三四集 武術偵探長片 奇鏡 四大本

價目 日戲 樓上九角 樓下一角 夜戲 樓上一角 樓下一角

上海大戲院

上海唯一之影戲院 北四川路虬江路口

夜戲價目 包廂一元 樓廳六角 正廳四角 日戲價目 包廂一元 樓廳六角 正廳二角 (送劵暫停通用)

今晚第一場七點鐘開演 第二場九點一刻起

最新艷情勸世好戲

丈夫須知

What Wives Want

著名滑稽新史二本

現在盛倡自由結婚、夫妻之間、處於戀愛時期、愈深何以離婚問題反而愈盛、其中必有因果、大抵爲丈夫者不能盡職致失妻子之歡心、初則家庭之爭執、終則離婚之慘劇、欲求夫婦之愉快、須知丈夫之任務、請一觀斯劇、可免多少煩惱

▲禮拜六之日戲與夜戲同 日戲三點鐘起演 禮拜日之日戲 庸人自擾五本 鐵路潮第二集

列車	上海北站	上海南站	松江	嘉善	嘉興	硤石	長安	杭州	閘口
滬杭閘快客車					上午七點〇五分	七點四十五分	八點三十一分	九點四十三分	十點〇五分到
●特別快車	上午八點正	八點〇五分	九點十四分	十點〇一分	十點三十一分	十一點〇二分	十一點三十六分	十二點三十分	十二點四十五分到
慢車	上午九點正	九點〇五分	十點十九分	十一點五十七分	十二點四十分	一點二十二分	二點二十三分	四點正	四點三十分到
●快車	下午一點二十分	一點二十五分	二點四十六分	三點四十三分	四點十六分	四點五十六分	五點四十分	六點五十分	七點十分到
●滬禾快客車	下午三點三十五分	三點四十五分	五點十分	六點〇八分	六點三十分到				
●夜快車	下午七點十五分	七點二十分	八點二十九分	九點十六分	九點四十六分	十點十七分	十點五十一分	十一點四十五分	十二點正到

列車	閘口	杭州	長安	硤石	嘉興	嘉善	松江	上海南站	上海北站
●禾滬快客車					上午七點十五分	七點三十九分	八點三十七分	九點五十五分到	十點十分到
●特別快車	上午七點十五分	七點四十分	八點二十九分	九點正	九點三十九分	十點〇二分	十點五十二分	十一點五十五分到	十二點正到
●慢車	上午八點四十分	九點十五分	十點四十五分	十一點五十一分	十二點五十分	一點二十六分	二點四十二分	四點十分到	四點二十分到
快車	下午一點二十分	[illegible]	三點正	三點三十七分	四點二十四分	[illegible]	五點四十九分	七點正到	七點十分到
閘禾快客車	下午三點〇五分	三點三十五分	四點五十分	五點二十二分	六點十分到				
●夜快車	下午六點正	六點二十五分	七點十四分	七點四十五分	八點二十四分	八點四十六分	九點四十二分	十點四十五分到	十點五十分到

(注意)表內凡有●符者係與滬甯車啣接

清宮寶藏 無上妙品

宣和臨古十七家畫冊

此冊爲清內府至寶宣和生平第一銘心佳品有山水花鳥人物共十七種皆係臨摹當時內府所藏神妙眞迹

五冊珂羅版精印一冊定價三元八角

有正書局發行

還我本來面目 (?) 氏本

晉府小楷十種

珂羅版印一冊定價三元

此何紹基舊藏本查士標題云此本紙墨古澗神意飛動其在今日正如瑞草醴泉間世一見云十種如下

▼樂毅論 ▼東方畫贊 ▼曹娥碑 ▼黃庭經 ▼鍾繇宣示表 ▼四舍帖 ▼王羲之黃庭經 ▼顏眞卿麻姑仙壇記 ▲虞世南破邪論 ▼褚遂良陰符經 ▲王羲之十三行

有正書局 發行

小時報
第二千二百四十七號

小詩話

介紹小朋友的小詩（清波）

胡寄塵先生子道靜今年才十一歲肄業精勤社見其學甫作詩亦試爲之寄塵誡之曰『做詩不是學問可不必做』道靜曰『我也不是有意要做只不過心裏想到這個意思把他寫出來罷了』此一語可謂道破作詩之神寄塵先生示我道靜詩可十餘首茲摘寫其二存其天籟

風

風呀！
不要吹罷！我的弟弟睡了，

過年

今天過年，
可是大人又要花錢了！！

小專電

◎王蕙芳由津弔張勳歸謂人云張病氣急誤服西藥所致一般遺老聞訊相約有病不敢請教西醫（3）（冰玉）（北京）

◎十六日清宮衛護在東華門拿獲盜物蘇拉一名共計該蘇拉在褲襠中搜出康熙瓷碗十一件之多（3）（赤）（北京）

◎福建路王仁和茶食舖將月餅高架砌成『南北統一』四字頗爲別緻說者謂月餅陸續銷售南北卽漸次分裂實屬不祥之兆（却酬）（天命）（本埠）

◎有人出一聯句曰「新世界大世界小世界弄得一天世界」因字眼都調蘇白且實有其串頗難屬對（3）（陳瑞徵）（本埠）

◎吳景濂宅發現炸彈大約因其收生辛勞請吃一枚紅蛋如就炭敬餅敬諸例可謂爲彈敬云（3）（遲）（本埠）

◎前日滬北某公館大出喪因未向工部局領得執照中途被巡捕阻住不許前行致躭延一句餘鐘送客等咸嬲於烈日中揮汗不置云（3）（南林）（本埠）

◎虎林武術會成立會址在法院街聘少林派林長青等四人爲教授入會者五百餘人勞動界占三分之二（3）（春風）（杭州）

高凌霨是林肯第二嗎？

內務部籌畫廢娼咨請各省一致進行並調鄂人李齊民來京商議茲聞又有京師救濟妓女會昨呈內務部懇請設法救濟俾漸廢除並附簡章一紙原呈甚長不及備錄就其重要理由摘述如下㈠世界潮流純以人道主義解放政策爲中心㈡妓女被業主之威逼永沉苦海萬劫不復㈢妨害社會風化及人民經濟㈣傳染梅毒危及於人種種族㈤五洲萬國莫不一致提倡而上海租界已限五年廢盡㈥上海租界既已廢除於前內地各埠若不追蹤實行則彼所逐者將以隣爲壑矣末謂懇請內務當局迅卽主持派員設立妓女救濟局爲全國首倡俾社會得以改良妓女得以解放昔林肯釋放黑奴歷史播爲美談今我總長若復行此破天荒之事業亦今日之林肯也云云

小新聞

美國麻雀漲價（愚）

▲值華幣三千六百元

英美二國近年內麻雀盛行英國所用之牌大都爲竹背骨面者每副約值三四國鎊最貴者亦不過四十二鎊若美國富豪之家竟用象牙者雕刻甚工每副有值三百至四百金鎊者以一金鎊合華幣九元其貴可想而知矣（3）

非洲怪獸（紱之）

▲能滾

譯科學雜誌云英倫動物會社賽士湯默氏曾在斐洲覓得一種狀如食蟻獸之動物遍體生堅硬鱗甲與鱷魚相似尾長三尺口無齒舌硬如石其最奇者此獸自頭至尾能卷作一團如皮球形並能進行作球滾狀恒夜出覓食日中圓卷伏以自衞是何怪獸以待博物家之研究云（3）

妬鬼（木公）

▲寃魂不散

北京總統府西轅胡同住戶張某係公府職員其妻於上月病故而張某卽由百順胡同納一名妓小紅爲妾不料日昨十五日晚該妾忽跑在門外大哭口叫大太太這不怪我施怪老爺望太太饒了我罷聞者莫不失笑後張某回來卽令家人將該妾扶至屋內移時始醒所說之語均不知爲此異聞也（3）

銀行中的鐵窗風味（陳瑞徵）

▲一夜之罪

友人自蘇城來謂該處某大銀行於本月十七號晚鎖庫時誤將行員陸某鎖入庫內迨至次晨覺察然陸某母妻疑有意外已不免嗚咽半宵矣當陸某於次晨出庫時大呼晦氣及腹餓不已可謂銀行界空前之趣聞也（3）

培亦之攝影處

Louis B Bayer's Studieg

悔婚新談（飛俠）

▲不嫁麻子

黃渡東市方某有一女幼時即許配王姓子現二方年漸長大方女聞人云其未婚夫面有麻斑誓死不嫁男宅不允退婚大起衝突聞雙方將涉訟於官未知如何結局也（3）

青年童子旅行無錫（實書）

▲八月十四出發

四川路青年會童子部見於無錫山明水秀風景天然錫山惠泉諸處古蹟極多而黃蒲墩之月色尤爲幽麗故該會組織旅行團於月之二十四日即（夏歷八月十四日）下午四時三十分在該會童子部齊集一同出發乘五時十五分車赴錫於翌日晚乘七時半特別快車返滬往返川資洋二元六角半宿費半元飯食各會員自理額定二十名云（3）

二隻蚊虫罰十元（仙）

▲誰教你不講衛生

本埠某公司經理平日頗講衛生日前偶至旅館部查勘忽被一毒蚊所叮以致頓時毒塊隆起該經理憤極遂立傳旅務部部長至當面責之曰「你真糊塗不講衛生連本公司內還有蚊虫要現你的責任那裏去了該死該死今天姑念你在本公司服務多年從寬辦理罰你大洋十元嗣後如再不注意定當從嚴……」云云部長被罰後祇得自認晦氣深恨毒蚊之不生眼睛別人不叮偏偏去叮了他（3）

議員老爺搶座位（S）

▲見了妓女軟化

前晚某舞台開演八本狸貓換太子賣座頗盛時有旅滬會衆議員某君手執司底克官架十足坐於二排包廂上厥不適意堅欲移往前排案目答稱已被福致里三小姐定去某君一面若罔聞竟逾前佔爲己有未幾該妓姍姍而至見座位爲人佔去正欲向案目詰問詎該議員見渠杏眼含嗔不待分說早已手提茶壺移歸原處實行軟化矣（3）

藝術界消息

▲蘇州墨社發行之「一線天」准中秋日出版（旋波）

▲蘇州芳草旬刊已宣告停刊預定之「許指嚴號」小產（旋波）

▲文藝協會草章已印就分致各本會員商榷删改（觀）

▲無錫近有美術家曹涵美小說家曹血俠等組織涵美圖書周刊社每周發行畫報一張第二期爲中秋特刊（曲）

影戲界消息

▲維拉譚女士Viola Dana近決意捨棄電影生涯往紐約大戲院爲演員並將曼麗璧克福所演之「富女厄運」影片編寫戲劇到正率領全班演員排練此劇一俟純熟即當開演云（3）（韻）

▲電影明星惱門塔文女伶現正攝演名小說家拔得勝傑著之Dust of Desire一劇聞中有數幕須在亞斐利加之事實故惱門擬偕配角數人不日即將啓赴斐云（3）（韶）

小繙譯

▲英國皇太子抵加拿大之阿白泰城後頗注意於農事有時竟作農夫裝束在烈日中耕田割草不以爲苦太子嘗謂人曰「耕田爲世界最高貴之職業世人往往以爲卑業實大謬不然」云（3）（飛俠）（譯二十日大陸報）

▲前土耳其皇之子亞特兒頴希姆現居柏林前日不知何故用手槍擊胸自殺或謂亞氏之死必因情場失敗憤而出此下策云（3）（飛俠）（譯二十日大陸報）

▲晚近美國新製造一種爲五口徑之砲其射擊力破全世界各種砲之新紀錄每一分鐘可射發彈子五百粒彈子之重爲一磅之四分之一射遠度達九千碼並可射擊飛機云（3）（綠衣）（譯自美國科學雜誌）

小調查

▲據最近日本田口博士關於日本地震記錄之統計云日本素爲地震國年有地震若干次茲按歷代以來平均每隔三十三年必有一次兇猛之地震（日人稱濃美震）又地震發動之時期以八月爲最甚次爲十一月九月十月一月十二月六月四月七月三月以二月中之地震最微弱微之前次之大地震爲明治二十四年（卽西歷一八九一年）之十月迄今適值三十三年左右又此次大地震之發動期又在八月底九月初故對於上述益足信矣（3）（農花）（譯自上海日日新聞）

小來函

編輯先生鑒日昨貴報載本埠惠靈學校教員學生鄔濟其畢業校友鮑耀臣君之家族事誠屬義舉不勝欽佩惟原文謂鮑君爲高麗籍人稍有不符查鮑君爲廣東香山縣人雖僑日多年並未有入籍高麗事想爲傳聞之誤弟與鮑君爲總角交故對於鮑君家世知之極詳盼乞登報更正是所切禱盧宗麟

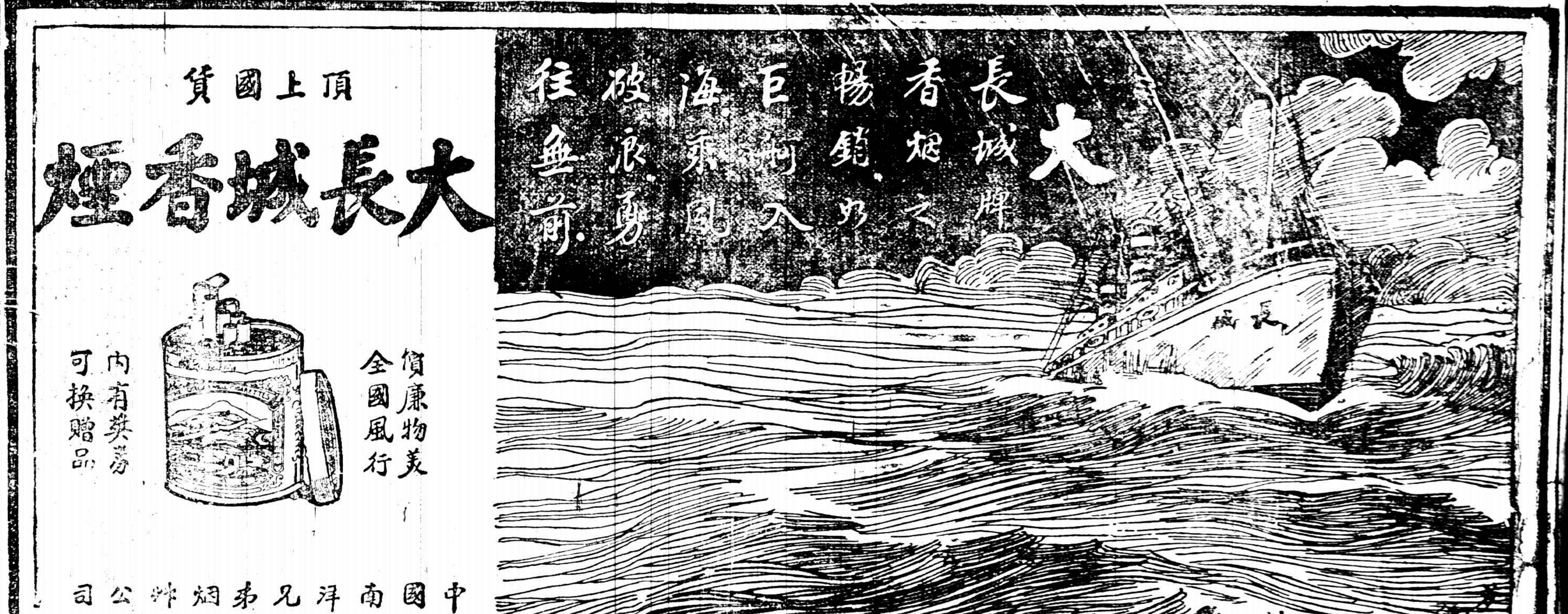

初印江邨消夏錄
此書爲高江邨所著賞鑒最爲確當連史紙印一元二角有光紙印八角
上海 北京 天津 有正書局發行

圖屏
最合精雅佈置及閨閣陳設之用品
［中國十八省輿圖 五彩精印所］
（定價每一元八角至四元）
（一函索目錄即寄）
商務印書館發行

逸如贈書
[illegible]

彙司公司
女式部
洋布花邊
半價出售
彙司公司
江西路南京路口

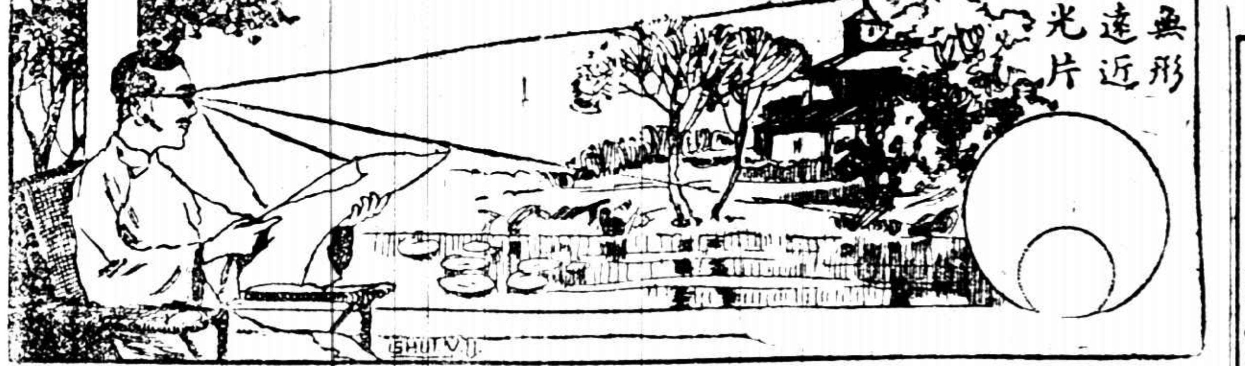

年齡問題

五官之最重要者莫如眼睛然年過四十之外則目力漸覺退步因人在少壯時其眼內有軟凸鏡可以助其伸縮使外物分外清晰迨年齒漸長則此軟凸鏡亦隨之而硬是以目光於看近作用殊失效力故必須藉花鏡以補助濟其功用也但是看遠看近若用兩副眼鏡未免有更換之勞惟上下遠近無形雙光則甚便利矣因其上下分隔之線暗藏不若老式之顯見故極爲時流所稱許既費美觀又極便利本公司研究製造此種雙光鏡片確有獨到處諸君需戴眼鏡務請惠臨本公司經眼光學專家爲之細細審查眼球全部然後斷定何種眼鏡最爲適當諸君如有爲目光計者不妨移玉一試便知不謬

總公司上海南京路新世界東
中國精益眼鏡公司謹啓
分公司各省各埠 電話二八五九

費幾文錢可以救人一命
▲慈善家請注意之！

冬捨棉衣夏施痧藥此最善事業也惟藥好僞者價賤藥不好注注爲焉善事業一陣勝若購備西醫士品吉露功效靈驗價值便宜凡嘔吐泄瀉數服下立刻化險爲夷所費不過幾文錢而已

大瓶二角五分 小瓶一角
韋廉士醫士品吉露各埠西藥房均有代售
遠東經理總發行所 廣東路十六號 漢彌敦洋行

佛乘

大乘非佛說辨（續）（王恩洋）

所以者何於小乘經論中處處宣說十力四無畏大悲三念住名十八不共佛法故此十八不共佛法非阿羅漢之所有故又佛名一切智者名世尊等聲聞獨覺不得僭稱此名故思婆沙論愛敬納息中云「復次大加行得故名大悲謂必經三無數大劫修習百千難行苦行方得如是大悲非如聲聞獨覺極利根者經六十劫修諸加行便得菩提非如獨覺極利根者唯經百劫修諸加行便得菩提復次依大身起故名大悲決定依止三十二種大丈夫相所莊嚴身八十隨好間飾肢體身眞金色常光一尋無能見頂衆生遇者無不獲益大悲依止如是勝身非如二乘所獲功德依止醜陋肢體不具諸根缺減無威德身亦能現起（下略）

（未完）

繁霜閣曲話（續）（番禺沈太侔編　携李朱㵾秋校）

姚石甫曰代父從軍之木蘭前人知爲北魏人矣然究爲北魏何時何代之人其從軍爲何時何地之事尚未考也以余考之木蘭蓋古武威今涼州人也其從軍事在孝文帝太和二十年後宣武帝景明正始年間何以見之即於木蘭詩中得之也自古羌胡衣服與中國異何況女子今其詩曰脫我戰時袍著我舊時裳以羌胡女子所爲裳衣顯然變服從中國又云歸來見天子天子坐明堂按孝文帝太和十六年始作明堂行養老之禮十八年始禁胡服以此二事證之故知木蘭爲孝文作明堂禁胡服以後人也曷言乎武威人也其詩曰朝辭爺娘去暮宿黃河邊不聞爺娘喚女聲惟聞黃河流水鳴濺濺旦辭黃河去暮宿黑水頭不聞爺娘喚女聲惟聞燕山胡騎鳴啾啾詳此詩意是木蘭之家去黃河僅一日國所宿之黃河邊去黑水亦僅一日黑水距其家不過二日非武威而何曷言其從軍在太和正始間也武威在燕山東南觀其去家至西北從軍則非有事齊梁矣孝文太和十六年敗柔然於大磧二十二年討破高車明年帝殂宣帝即位改元景明凡四年改元正始元年築九城於北邊此十數年中皆有事西北築城後乃定柔然高車正在燕山之西北木蘭從軍十年乃歸且有將軍百戰死之語度其從軍之久情事多與史合故知爲太和正始間屢有用兵西域時事也

（未完）

文藝批評

評歐化文（春夢）

近有極力提倡中國文歐化者名之曰歐化文在主張者曰精密曰與外國文有接近之機會在反對者曰冗長曰生硬曰不自然余之對於歐化文頗持懷疑之態度不敢謂絕不能歐化然亦不敢盲從歐化總宜細心考察得其眞際不可茫然反對與附和也今試就提倡歐化文者之言而一研究之

彼之言曰歐化文精密中國文不精密也此言誠然然文之精密不精密有一部分在運用之者如何不在文體之如何善用運用精密而且簡明不善於運用冗長滯晦而仍不精密試讀前淸時之數理精蘊一書及江南製造局所譯算學等書以比較近人所譯政治哲理之書孰精密而孰不精密孰簡明而孰不簡明不難立見

況文學是表情的而非說理的在文學範圍以內尤其不必精密蓋感情有兩心相印之時只須略一言及能領會者自然領會不領會者雖反復言之而仍不領會也中國一切文字皆偏於文學故昔國瀋有言略謂中國文字一切皆宜攝不善說理此言不爲無見而錢玄同先生痛闢之以爲文字之用本在說理云云然則錢先生不知文學是屬於感情的而非屬於理智的矣

（未完）

筆記

鷗夷室雜碎（煙橋）

余嘗叩湖帆以所見書畫之精品渠推怡園主人所藏巨然山水爲最白紙墨畫一丈六尺以外宋高宗元文宗均鈐以玉璽朱紅爛然文宗題字用唐紙飛氣極奕元明以迄淸初題跋約四十餘家絲毫無損招工海上重事裝池工資四百金日供三餐不限時刻聞之錯愕

元妙觀三淸殿有額曰妙一統元相傳係金兀朮所書於胡元入主似有暗示台階石欄刻物象甚有致或亦五代物矣

湖帆嘗自撰聯云「貪錢集半兩秦斤五銖漢幣与好色以丹青賦畫朱黃勘書」造意固奇而襟懷浩落足以副之

（未完）

新舊詩囊

旅京雜感（趙赤羽）

揮手江湖難作賊得存面目亦艱辛畫人欲摘張儀舌舉世爭嗤范叔貧獨抱淸天歸酒盞偷携紅淚上詩身（定盦詩花影上詩身）十年豪氣銷磨盡怕有恩讐到鬼神

漫嗤白傅上長安我欲居時亦大難春草不曾逢願況秋風維是笑張翰有家天豈容逃世作孽人無計蓋棺來醉不揣我獨醒遺愁莫惜酒杯乾

畫錦寄靈笥（小蝶）

欲向家山一問無近來頗復念西湖畫中亦買青山隱何必人間定結廬

萬種肝脾不自持何堪都作女兒詩尋常哀樂終難見祇有相思勝舊時

學生譚（劍）

合體學生實爲生理學上一大研究故勃來齊克姊妹病亟而訊傳出遍美國各地函電紛馳互陳救免之意見然而彼姊妹既自不欲分析即乃兄佛蘭克亦力阻既歿醫學家以發展科學之理由要求取得其屍體而解剖乃佛蘭克總婉辭拒絕且亟亟焉舉行火葬一面請命老父如何善後老父爲佛蘭克第一尚居波希米亞之米倫瓜省樞何古地方則覆電令即藏灰骨攜歸故土於是此姊妹共同生存在生理上之關繫至今莫可究詰惟未死前醫院嘗潛用愛克司光一探則發見兩人突合有一U字脊骨據主任醫師勃立克司東博士言兩人雖各有心臟若呼吸器喉與胃亦各別惟副消化器與生殖機關則僅有其一故即使剖分恐亦難以獨存

（未完）

小說

慘情小說　老婢籲天錄（續）（番禺沈太侔先生口述　携李朱㵾秋筆記）

南雅屢主人曰以上所述乃淸咸豐年間實事並非憑空臆造倘能將事實稍加舖排演爲劇曲足稱雖一之慘劇必能賺觀者無限傷心淚也又有言者近世士女咸喜效法歐西大有亦步亦趨之勢然林肯放奴吾華未聞放婢事效法所得者皮毛又何益耶

徐半夢先生曰南雅先生述此事時筆下不知是墨是淚殊令讀者歔欷而不能自己異天地中至文也曩日余友浩聲爲余述成某曾通一婢已孕矣夫人逼問孕所自來婢直供某而某抵死不承蓋怯懦也後其夫人跌墮婢胎而出之今婢年五十餘矣在某他成家有爲之媒者輒拒謝謂主已幸矣不能更事他人主雖不承願身已隸主縱他人見憐不以爲汚偎獨不愧於心乎今年五十餘依然未適其志不更可嘉耶又自婢出後每有人嫁翻某使爲之所某則掉首不顧將毋婢者所養母之褒貶而某者衣冠中之禽獸耶因類於此隅記之

滌秋曰自國體變更後男女平等婦女解放風起雲湧倡一時而婢之風猶昔查買賣婢爲法律所不許共和國家尤不宜有讀太侔斯篇更足以見蓄婢之宜禁在上者祇尋尋於利追顧乎民之痛苦今之世富人之女猶解放而自由而貧人之女終不免乎充人之媵妾侍婢平等二字何言哉婢妾之苦其永久沉淪耶願女界有識者起而圖之

（完）

社會小說　黑暗上海（九九）

第六回　博士摘胎刀圭施妙技　佳人飲恨麻醉洩芳心

時模仁頓了吳女士幾句話吳女士不懂東洋話全是由時模仁一一的翻譯了大致也和時模仁所問的話差不多那也不必細表一面老博士便叫吳女士躺在診床上一面老博士又督率時模仁將應行預備的藥品器具一一的陳列齊全然後老博士便動手了先用個鐵絲做的小洞向吳女士鼻際一罩鐵絲罩上蓋著一塊白絨布老博士手中拿著一個玻璃瓶瓶中滴出幾滴藥水灑在絨布上面吳女士兩著鐵絲紗罩嗅著那氣味不禁將頭避了一避接著老博士又用一種藥水滴了兩滴給吳女士一嗅此時吳女士心中明白是麻藥口中卻不能十分自主老博士瞧吳女士之面色知道藥力到了一面便招呼時模仁動手時模仁答應著正在解去吳女士的小衣之際見吳女士的四肢已漸失知覺只聽見吳女士深深的歎了一口氣道榮國英呀榮國英呀你怎麼這樣……老博士向來曉得這麻醉藥有效以後被麻醉的人一定將心中的眞實話脫口而出老博士十數見不鮮不以爲奇卻趕緊接著再上深麻醉劑吳女士便默然無聲了這時候時模仁聽了吳女士的話心中方纔明白這一句話是吳女士由衷之言那榮國英與他何種關係也可揣測一二什麼朋友在美國什麼朋友來信叫打胎定是一派胡言欺人之說罷了心中只想吳女士再多說幾句秘密歷史聽聽無如老博士早已將他上了深麻醉藥無從聽起老博士不懂中國話吳女士說什麼當然莫名其妙卻趕忙的趁著藥力已到吳女士麻醉的時候先用器具將吳女士子宮擴張接著施行手術不一刻早將三月已滿的胎兒生生摘下老博士慣於此道眞是如探囊取物毫不吃力又加時模仁在旁一同幫助不一會早將摘胎手續完畢吳女士的創口出血雖多也用藥棉花塞好去了吳女士鼻上的鐵絲紗罩吳女士呼吸著新鮮空氣慢慢的如睡方醒醒悟過來睜開眼睛四面一瞧心中有些明白是在這裏打胎下部雖不覺得怎麼可是心頭洛是突突的跳個不住時模仁輕輕的對吳女士道不要心慌手續已經完了胎已下來了你靜着心休息一回罷吳女士略點點頭口中卻顫着說不出話來

（未完）

見煙自厭　惟我獨家

芳品樓

回春老藥局

萬華閣潤格

修面所費金錢與時間之計算

修面爲清潔之一法亦容儀之所繫人人必需故日常所費於修面上之金錢與時間亦當加以研究求其經濟而便利之方法諸君之擇善而從固在意中也

金錢　吾人修面大約每月三次每次以一角計之則年需三十六角矣若以此款而購「吉利保安剃刀」則大約可得「白朗宜牌」一具及刀片半打至少足敷五六年之用刀片用完只須添購刀片而刀具則可永遠應用

時間　尋常修面至少耗半小時之光陰且不能隨時隨地可修每令人生不快之感若用「吉利保安剃刀」則每次只需十餘分鐘不需臨剃髮不出戶而可以隨心所欲至其修面後之潔淨舒適容光煥發尤其餘事

美國吉利保安剃刀公司製造

上海廣東路二號　貿勒洋行經理

埠及地方之遠近略有參差其餘種類甚多亦有在十元以上者

各綢緞洋貨店及藥房均有代售如無可向經理處函購

BROWNIE（白朗宜）

GILLETE SAFETY RAZOR Co.

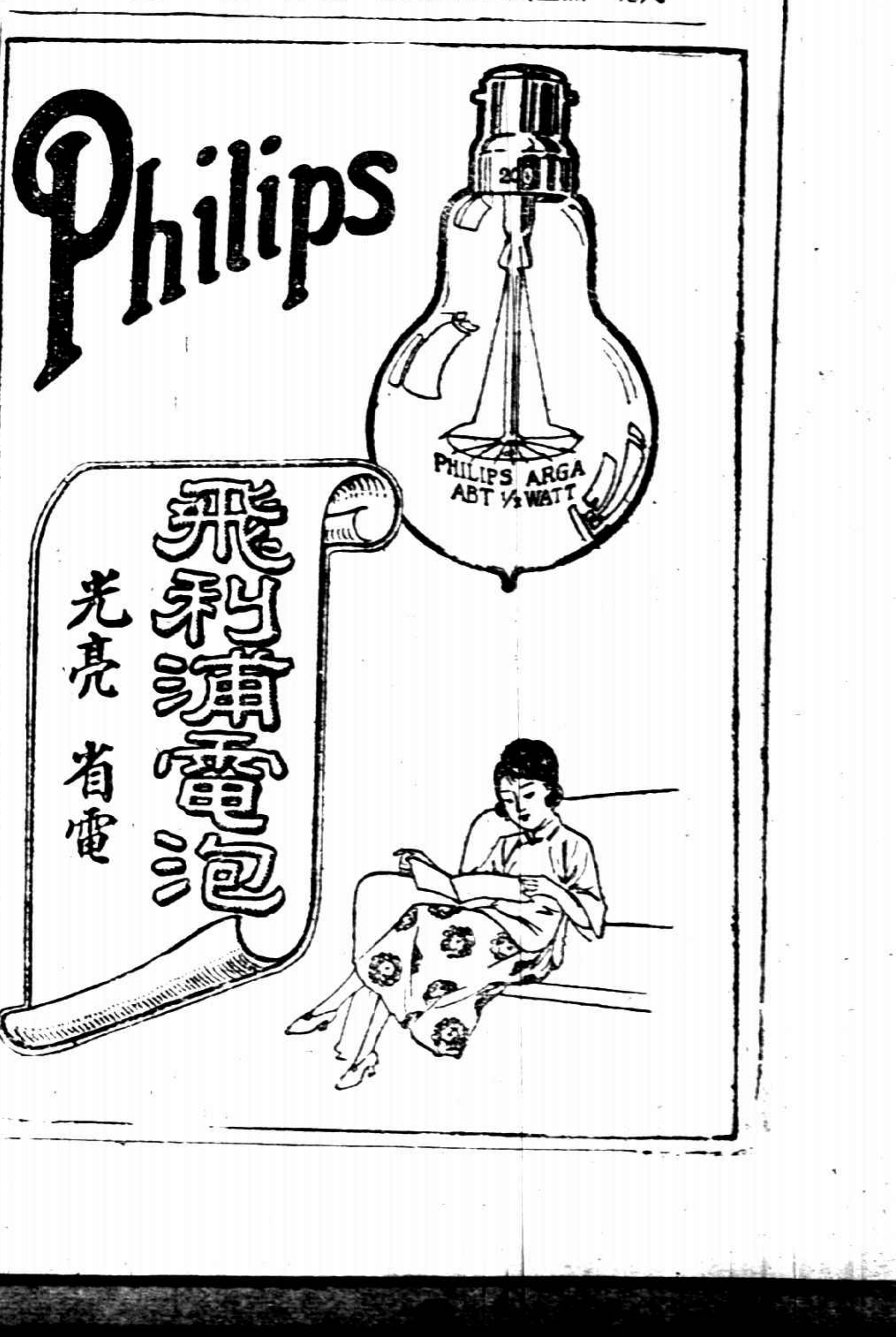

翁松禪手札

◎再版出書

共十冊中國上等連史紙精印定價三元

（此外尚有）

翁草溪手札墨蹟　一冊　六角
翁瓶廬詩稿　四冊　二元六角
翁草溪鈎宋拓化度寺墨蹟　一冊　二角五分
翁叔平臨書譜墨蹟　一冊　四角
翁叔平隸書三種墨蹟　一冊　五角
翁叔平雙宜人墓誌墨蹟　一冊　四角
翁叔平大楷習字範本　一冊　一角
翁叔平行書習字範本　一冊　一角
翁叔平楷書大書字　一幅　八角
翁同和行楷大對聯　四種　各六角
翁同和行書小對聯　一種　三角

有正書局發行

治咳　保肺漿

秋令爲新舊各病生發之時，而以咳嗽爲尤甚，大概夏季所受風寒，或多飲涼品，寒氣侵入肺部，入秋即成咳症，患者以不甚介意，詎知肺爲呼吸要器，乃養命之本，久咳成癆，則危及生命，蓄咳嗽一症，初起治之極易，苟遷延日久，成爲宿疾，肺癆，肺萎，由此而生，故咳病初起，宜速服本藥房精製之（保肺漿）一藥，功能止咳化痰，潤肺生津，藥性和平，味頗適口，行銷有年，功效卓著，久經膾炙人口，無論初咳，久咳，乾咳，痰咳，氣喘，吐血，喉啞，音瘂，以及小兒傷風咳嗽等症、均可統治，此藥百發百中，患者盍速購服，定獲奇效，

附告　保肺漿每大瓶洋一元　小瓶洋七角五分

上海四馬路太和大藥房發行　各埠各藥房均有分號及批售

請購孤兒院的精美籐器

特點　式樣新奇　工精料固　包用包送　定價低廉

上海孤兒院

發行所　新世界南部對過

電話中央一六七一

趙松雪法書十六種

初拓道教碑　三冊　七角
蕭山大成殿記　一冊　二角半
湖州妙嚴寺記　一冊　四角
金剛經小楷　一冊　三角
妙法蓮華經小楷　一冊　二角半
趙臨黃庭經　一冊　八角
珂羅版印四札墨迹　一冊　一元
珂羅版印淨土詞墨寶　一冊　四角
心經墨寶　一冊　三角
蘭亭十三跋　一冊　二角半
眞草千字文　一冊　二角半
三希堂趙手札　一冊　四角
海賦墨迹　一冊　三角
趙松雪大楷習字範本　一冊　八分
趙松雪小楷習字範本　一冊　一角
趙松雪行楷習字範本　四冊　一角

上海　北京　天津

有正書局發行